時事新報

第一萬六百零二號　今日本報三大張

上海愛多亞路一百卅號大廈

售國幣四分二厘

電話一五七一　電報掛號六六九　郵政信箱二四八號　線接轉各部

報資按照郵局許可包郵特優

華商特約代理特約代收報資

全國學生古鑑

本報爲鼓勵青年學子勤工求進起見使其利用暑期休假機會爲文化宣傳推廣之工作無論何地學生凡願推銷本報者即有獲得獎學金五百元之希望欲知詳細辦法請函詢本報推廣股可也

時事新報館謹啓

修正標準

商務印書館新重編

初級中學教科書

本館編印之復興及現代初中教科書，除新舊標準無甚出入，曾經教育部審定、尚在有效期內之科目外，其課程標準稍有修改或修改較多之科目，均經依據修正標準新編或澈底重編，並經教育部陸續審定。茲將新編及重編各書之特色，略舉於次：

教材　社會各科，增加振起民族精神、改進社會現狀之教材。算學各科，增加實際應用之材料。自然各科，增加與日常生活及國防有關之教材，並補充適應南北各地之特殊教材。

編制　新編各書之編制完全切合修正標準的精神。重編各書一方面增加新教材甚多，一方面刪減比較空泛之理論及次要之教材。故其內容，不獨未加繁重，反較前爲簡要。所列練習問題，亦幾經斟酌，尤能助學生思考的訓練。

形式　主要材料，用四號字排印，次要及適應地方之特殊教材，用五號字排印。其他版式、印刷、插圖等，亦更見精美。

教育部審定

樣本備索

書名	審定情形	冊數	編輯人	實價（單位元）
新編復興初中公民	(一)審定 (二)初審核准本	三	李之驊等	各・三〇
復興初中體育教本	（教師用）	三	王復旦	各・五六
修正標準適用復興初中國文	領到教字八八號審定照執	六	傅東華	(一)・三二 (二)・六八 (三)各・七二 (四)・八八 (五)・八〇
修正標準適用初中綜合英語	領到教字三八號審定照執	六	王雲五 李澤珍	(一)・二四 (二)各・三二 (三)各・四八 (四)・六八 (五)・六六
重編復興初中算術	覆審中	二	駱師曾	各・三二
重編現代初中算術	領到中字四號審定照執	二	嚴濟慈	(上)・三六 (下)・三二
重編復興初中代數	修正準予備審定	二	虞明禮	(上)・七二 (下)・三六
重編現代初中代數	准予審定待執領照	二	吳在千 吳上洲	各・四八
重編現代初中幾何	領到教字四九號審定照執	二	徐子介 石豪	(上)・四四 (下)・三二
修正標準適用復興初中幾何	領到教字六七號審定照執	一	周元瑞 周元瑞	(上)・四八 (下)・四〇
重編現代初中三角	領到教字一〇六號審定照執	一	劉正方 劉方舟	各・三六
新編復興初中生理衛生	領到中字九號審定照執	一	程瀚章	各・三五
重編復興初中植物學	覆審中	二	宣致楼 周蘭人	各・四〇 各・三二
重編復興初中動物學	覆審中	二	周蘭人	各・三二
重編復興初中化學	原本仍在有效期內審定重編本覆審中	二	章鏡植 柳大綱	各・五〇
新編復興初中化學實驗	領到中字七號審定照執	一	譚勤餘	各・二五
重編復興初中物理學	原本仍在有效期內審定重編本覆審中	二	周頌久	各・三六
新編復興初中物理學實驗	覆審中	一	陳嶽生	各・二〇
重編復興初中本國史	覆審中	四	傅葆平	各・四四
重編復興初中外國史	覆審中	二	何炳松	各・四八
重編復興初中本國地理	原本仍在有效期內審定重編本覆審中	四	傅角今 譚俊	各・四〇
重編復興初中外國地理	原本仍在有效期內審定重編本覆審中	二	余俊生	(上)・五六 (下)・四四
重編復興初中工藝	即送覆審	六	何炳棠 余彤甫	(一)・四四 (二)・六八 (三)各・三六 (四)・三二 (五)各・三六 (六)各・三六
重編復興初中農業	即送覆審	六	錢乙然	(前三)各・三六 (五)・四八 (六)・四〇
重編復興初中家事	即送覆審	三	陳憲	各・三二
重編復興初中圖畫	准作參考用書	六	王濟遠	(一)(二)各・三六 (三)(四)各・六〇 (五)・六四 (六)・六〇
重編復興初中音樂	即送覆審	六	黃自	各・五六

高級中學教科書全套另詳廣告

480(1

歐亞航空公司招考職員

上海市博物館暫停開放通告

財政部布告第二〇八號

到期息票，計合息銀一百九十五萬三千元，均定於六月卅日起，由各地中央銀行及其委託之中國交通兩銀行陽曆付款，並自開始付款之日起，計滿三年爲期，期滿不再給付。再此次中鑑債票附帶之息票，應自第五期起至第十八期止，共十四張，由持票人於取本時，一併繳還，特此布告。

中華民國二十六年六月十六日

財政部長孔祥照

政務次長都琳代行

查民國二十四年四川善後公債第三次退本抽籤，業於六月十六日，在重慶市銀行業同業公會執行，計中籤號碼爲第一號至二四號第六八號第七八號第九六號等五號。凡持有此項公債票，其票面號碼末兩位與上列各號碼相同者，均爲此次中籤債票。計萬元票二十五張，千元票二千七百四十張，百元票五千張，十元票一千張，計合本銀三百五十萬元，並該項公債第四期息票，本公司現需添用辦事人員十名至十五名，凡有志投考並具有下列資格者，(一)曾在商業專科以上學校畢業，(二)深通中英文字，(三)熟諳會計程序及公文程式，請於本月二十三日起至三十日止每日上午九時至十二時携同二寸半身照片二張及應有之證明文件親來仁記路九十七號本公司報名聽候定期考試，特此通告。

本館自六月二十三日起暫停開放兩星期七月七日起照常開放特此通告

簡師簡鄉師教科書

書名	編校者	冊數	實價
審定公民	葉楚傖 陳立夫 朱元懋 高勉成	八	各三角二分
審定國文	葉楚傖 汪懋祖 葉溯中 許文雨等	七	各四角八分 各四角五分
審定算學	任誠	六	各六角四分
地理	向讀垣	四	各四角四分
新編地理	張印堂	四	編印中
審定歷史	吳縉湖 沈緝之 曹明道	四	各六角四分
審定植物學	童致楼 羅士英	二	上冊五角二分 下冊四角
審定動物學	穆端生 薛德炯	二	各六角八分
審定化學	常伯華	二	各三角六分
審定物理學	常伯華	二	上冊四角四分 下冊三角二分
審定家事	吳琬	一	五角六分
審定衛生	陳雨蒼	四	各三角五分
審定簡鄉師水利概要	王伊曾	一	三角二分
教育概論	張楷 鄒宗海	一	四角八分
新編教育概論	羅廷光	一	編印中
審定教育心理	王書林	二	各三角六分
審定教育測驗與統計	高君珊	一	五角
鄉村教育及民衆教育	金嶸軒	一	六角四分
新編簡師鄉村教育及民衆教育	陳禮江	一	編印中
簡鄉師鄉村教育	金嶸軒	一	三角
重編小學教材及教學法	俞子夷	二	各六角八分
審定小學行政	徐佩蘇 江景璧	一	六角
審定實習	俞子夷 吳志堅	全	編印中
覆審農村經濟及合作	薛勉成	一	四角五分
審定音樂	吳夢非	四	各五角二分

各書均用國產紙料印製　印有教學時間附用書表承索即寄

現行課程標準適用

26·350

教育部審定

正中書局

師範鄉師教科書

最新編著　科目完備　內容精警　教學便利

書名	編校者	冊數	實價
審定公民	孫本文 鄭鍾鈞 盧孟武 高勉成等	四	各四角四分
國文	胡永琴	五	編印中
審定生物學	胡步曾 薛德炯	一	八角八分
歷史	陳訓慈 沈鎮華	二	編印中
地理	周立三	二	編印中
審定物理學	張明哲 戴運軌	二	各四角五分
核定化學	黃素封 薛德炯	二	上冊七角 下冊九角
審定衛生	陳雨蒼 薛德炯	一	五角
算學	李銳夫 李鍇 戚相等	五	第一第三冊不日出版
審定教育概論	吳俊升 王四徵	一	一元〇四分
審定教育心理	沈有乾	一	八角
教育心理實驗	沈有乾 楊衍鋆	一	不日出版
小學教材及教學法	李清悚	二	上冊四角八分 下冊一元三角二分
審定小學行政	沈子善	一	七角六分
審定教育測驗與統計	王書林	一	九角六分
審定幼稚教育	葛承訓	一	六角
審定民衆教育	俞慶棠	一	七角二分
審定鄉村教育	王衍康	一	七角六分
審定地方教育行政	夏承楓	一	四角
審定教育視導	周邦道	一	六角四分
審定論理學	沈有乾	一	四角五分
審定音樂	吳夢非	四	第一冊不日出版

社評

法國內閣之更迭

日昨電訊，法國勃魯姆內閣因參議院再度否決政府之財政全權法案，已提出辭職；新內閣正由勃魯姆內閣中任不管部閣員之急進社會黨領袖旭丹進行組織。所謂財政全權法案者，乃勃魯姆內閣對於國會要求授予關於財政貨幣事項之完全權力，俾政府得以敏捷之行動，以命令之方式，採取各項必要之措置；以謀財政之復興，儲蓄存欵之保護，公共信用之增加，亦即所以制止投機，維護法郎。本案既遂衆議院之通過，但因參議院並非人民陣線政黨所得控制，乃於政府提案，提出種種限制，一再予以否決；勃魯姆遂不得不出於辭職之一途。

勃魯姆內閣者，乃於去年五月間，以人民陣線諸政黨於國會選舉勝利而誕生。自勃閣之成立，工潮軒然大作，影響所被，其一年來之設施，顯見左傾；例如興辦大規模公共工程，以減少失業；略增工人工資，以提高購買力；實行每週四十小時工作制；制定恩給年金，皆著有色彩者也。其間雖以法郎貶值，一般經濟有好轉之象，同時國庫收入亦爲之增進，此固勃閣所引爲成功；然物價騰貴，入超增大，匯兌平衡資金大量消失，法郎亦數度陷於危機。更自其整個財政現象觀之：因償還戰債，欵占預算百分之五十，國防經費有龐大之擴張，加以公共工程之支耗，以及恩給年金之負擔，以致預算赤字日益增加，而募債抵補則殊少成績，於是財政上之弱點畢露。而左傾政策之所驅使，資金爲之逃避藏匿，計一年之間，資金之流出國外者達六百萬萬佛郎；政府雖亦竭力設法誘致資金返歸本國，終未能如願以償。誠以有產者鑒於國內社會不安，勞資爭議頻繁，在在可證勃閣沾染於共產黨者甚深，乃相率逃避於國外安全地域；政府募集資金困難之原因，實基於此。勃閣鑒此反應，嘗宣布暫行停止社會政策，極力節減經費，並容許國內金自由市場之存在；凡此者均所以明示對於資本家之讓步，然終不獲資本家之信任。至於勞動者方面，因物價騰貴之緣，而工資增加之程度，較爲落後，於是不斷有新要求之提出，氣燄甚張，社會爲之不安；而勃魯姆除昌言工業和平，以冀緩和情勢而外，別無有效方法，遏止對於資本之攻擊。資產階級既未能滿足於空言緩和，宜其對最近財政全權法案之不予贊助也。

參議院既以否決財政全權法，表示其對勃魯姆內閣之不信任，則繼起內閣自將比較右傾，乃爲情理所當然。然人民陣線中之共產黨及社會黨，亦豈甘卽此罷休，爾後之必運用其勢力以阻撓新閣設施，亦屬事勢所必至。然則在參衆兩院兩歧之下，法國政局殆尚不免於一時期之不安定歟？

孔副院長行抵紐約
準備與美進行談話
先行接受耶魯學位再赴華府
孔談我建設情形及此行任務

中央紐約哈瓦斯廿二日電　中國行政院副院長孔祥熙博士，昨日率同參贊郭秉文、祕書楊光泩、李駿耀、陸軍武官溫應星上校諸人，到達此間，將於廿七日，前往華盛頓，作十日勾留，二十八日先行訪晤國務卿赫爾，再行晉謁羅斯福總統，並將與財政部長摩根索、會商世界白銀問題與中美兩國間之關係云。

中央紐約廿一日電　我國行政院副院長孔祥熙偕祕書等一行，於今日乘英國郵船「瑪麗王后」號抵此，我駐美大使王正廷、美國務院代表、我駐美大使館高級職員，及僑胞多人，均到碼頭歡迎，孔副院長旋在瓦爾多夫阿士多利亞飯店接見新聞記者，發表談話，首謂：余此次得重遊貴國，異常欣幸，余將首先向羅斯福總統、財長摩根索、及國會各重要領袖，對彼等於一九三五年十一月間敝國改革幣制時所予以贊助，表示謝忱，此項改革之成功，此點余深感滿意者也。孔氏繼謂，美國乃余之第二故鄉，在求學時余曾在貴國渡過多年美滿之光陰，余最後一次到貴國係在五年前，今日之重蒞此地，實所深願也，孔氏旋述及中國之政治經濟情形，謂，在最近數年間敝國不僅在政治統一上有所成就，財政之穩定亦告成功，敝國去年經過最嚴厲之試驗，但已獲得勝利，目前敝國正積極推進經濟建設與工業發展之五年計劃，余之被遣出國於參加英皇加冕禮後，考察歐美各國之工業與經濟發展，其理卽在此，余等已在歐陸考察多時，現準備繼續在貴國考察，希望能有良好之結果，孔氏於結論，謂中美關係素稱親睦，蓋兩國人民當相互尊重故也，兩國關係之親善，不僅證明對兩國有利，且爲太平洋區域和平與穩定之屏障，此爲敝國政府與人民暨本人之願望，余相信君等亦願兩國之友誼垂之永久也云云，孔副院長一行定明日離此赴紐赫文參加耶魯大學星期四日之典禮，接受該校之名譽博士學位，大約於二十五日赴華盛頓，屆時美總統羅斯福將予接見，同時孔副院長尚將與財長摩根索晤談，按目前之行程，孔副院長定于下月七日離美返歐，預定在德國巴特諾海作短期之休養，並延醫檢驗身體然後返國云。

林主席展期赴廬山
廬山談話人名單業已擬定
張道藩等昨謁蔣請示一切

本報南京廿二日電　林主席原定明晨啓節赴廬避暑，坐艦已泊下關海軍碼頭備用，嗣因事決展期數日，政院各部會署長官，以三二〇次例會，在廬舉行，將於下週出席三一九次院會後，分別赴廬，赴廬辦公人員，現已分批出發。

中央南京廿一日電　林主席原定廿三日晨八時乘中山軍艦赴廬，頃據國府息，主席現因京中尚有要公待理，決再展數日成行。

本報南京二十二日專電　蔣委員長汪主席暑期內，在廬召集各大學專科以上校長教授及各學院院長等談話，定七月十五日至八月十五日止，分三批舉行，頃悉該項名單業經教部擬定，日前由次長周炳鑣携廬呈蔣核示。

中央西安廿二日電　陝赴廬受訓之專員縣長科長四十餘人，定廿二日廿三日廿四日分批首途，由熊正平歐陽英兩專員任領隊，赴廬受訓之專員縣長及教育行政人員百一十人，念二日過陝南下。

中央南昌廿二日電　贛省參加暑期廬山訓練中學校長訓育主任等，業經教廳派定六十八人，限月底前集中南昌，轉往廬受訓之專員縣長科長四十餘人，定廿二日廿三日廿四日分批首途，由熊正平歐陽英兩專員任領隊，赴廬受訓之專員縣長及教育行政人員百一十人，念二日過陝南下。

中央南昌廿二日電　贛省參加暑期廬山訓練中學校長訓育主任等，業經教廳派定六十八人，限月底前集中南昌，轉往廬受訓。

專電　教部決定廿二日晨啓程赴廬，主席現因京中尚有要公待理，決再展數日成行。

本報南京二十二日專電　蔣委員長汪主席暑期內，在廬召集各大學專科以上校長教授及各學院院長等談話，定七月十五日至八月十五日止，分三批舉行，頃悉該項名單業經教部擬定，日前由次長周炳鑣携廬呈蔣核示。

往廬山受訓、

本報南京念二日專電　教次段錫朋、普通教育司長顧樹森、總務司長雷震、定念八日率本京各公私立大小學校長及訓育主任赴廬聽訓，七月一日開始報到，三星期回京，本京各中學校長準備同往者，有鐘南鍾英等校長，及社會局督學張右源等十餘人。

中央九江廿一日電　牯嶺

廬山道上

萬煌耀　中央南京廿二日電　萬耀煌二十二日由京乘輪赴漢轉廬、

張鈁　中央南昌廿二日電　張鈁偕將領、於廿二日抵廬、均將謁蔣委員長請訓，並擔任暑訓工作、

張鷹生　中央九江廿二日電　牯嶺電話，張鷹生廿二日由京抵廬，卽往訪黃紹雄商廬山暑訓事，日內晉謁蔣委員長請示一切、

史丹法尼　中央九江廿二日電　牯嶺電話，國府高等顧問史丹法尼，應蔣委員長電召，偕同蔣百里及秘書馬格利尼將軍，薛光前博士等，於二十二日晨由京抵廬，候謁蔣委員長，聞史氏等在廬約有一星期之勾留，然後返京，率領家眷於七月初由京遷廬避暑、

黃芸蘇　中央九江廿二日電　牯嶺電話，駐墨西哥公使黃芸蘇，於十八日來山謁蔣院長，報告使署情況，並請示一切，茲已事畢，於廿二日晨離山返京、

施肇基　中央南京廿二日電　施肇基廿二日晨，先後謁居院長，于院長，何應欽，並至汪邸探汪主席疾，汪派曾仲鳴代表接見，午應外部同人，在國際聯歡社歡宴，午後復外出，分訪親友，五時半赴滬、

本市訊　前任駐美大使施肇基博士，十一日晉京，謁外交部長王寵惠述職，並應中央各當局歡宴，施氏昨日下午乘快車出京來滬，十時廿分抵埠，定今晨搭乘中國航空公司飛機飛漢轉廬山，謁蔣委員長致敬，並報告國際情勢云、

教部召各大學校長赴京
商洽改進教育制度

中央北平廿二日電　教部爲改進全國教育制度，決召集各國立大學校長赴京，商洽具體方案，平師大校長李蒸，前已赴京，平大校長徐誦明，亦定七月初赴京一行，至蔣夢麟及梅貽琦內尚未接到教部電令，故行期尚未決定、

孫院長昨晚返京

本市訊　立法院院長孫科氏，日前來滬料理私事，業於昨晚十一時乘坐車返京，主持院務，並悉將於下週赴廬一行云、

何北衡談

中央漢口廿二日電　劉湘代表何北衡抵漢後，午後二時謁何成濬，五時赴徐宅代劉湘祭徐太夫人，下午九時乘江新輪赴廬謁蔣委員長，據何臨行時語中央社記者，此次赴廬，係代劉主席晉謁致委座函件，劉主席希望川康軍整會早日成立，何部長早日入川，主持整軍實施，川省全體將領對整軍辦法一致擁護，絕對遵從，至劉主席何時東下入京，刻下因病未愈，故行期尚未決定，目下川省府縣全力從事救災，清重於興水利及救濟農民工作，以安地方，聞何氏在廬公畢，卽入京促何部長早日命駕入川、

川越向記者談
不欲立卽重開談判
到滬後將先晤許大使交換意見
日報評廣田對華外交不求急功

中央東京廿二日專電　日駐華大使川越茂，已決定於本月二十五日，由橫濱起程來華返任，中央社駐東京特派員，特於今日午後四時，赴外務省訪問川越大使，談話約達四十分鐘之久，綜觀記者今日談話所得印象，大致可歸納爲下三點，㈠日本方面無從速進行中日談判之意，而寧願等待中國方面，空氣之好轉，㈡在目前情形之下，將中國方面所希望解決之政治問題，提出討論，誠屬困難，㈢外交折衝，縱然重開，其性質亦僅在，重新討論前所業已談判之問題而已、

同盟東京廿二日電　訂於廿五日起程歸任之川越大使，已於廿二日午後三時晉謁近衛首相，於首相官邸述及歸任辭行之意旋卽辭出、

本報南京二十二日專電　川越二十五日由日啓程返任，將於月底到滬，與我許大使談話，交換中日外交意見，據記者向外交界探詢，川越在返任後，對於調整關係問題，是否卽進行談判，須視其所携新訓令方針爲定，如以東京所傳內容而觀，卽前途殊覺黯淡，當前中日之問題，仍在日方之努力改變其以往一貫心理，庶乎交涉可望打開、

同盟東京二十二日電　訂於二十五日乘秩父丸起程之駐華大使川越，擬於歸任後卽與王外長在京會見，而一方面携帶對日新訓令，行將東渡歸任之駐日大使許世英亦將於其出發以前，擬與川越大使會談，二俟川越大使於二十九日抵滬，卽與之會見，此種意向已轉由駐日中國大使館向外務省磋商，是以兩大使可於下月初提早在滬會見，對於調整日華國交互換各項意見云、

皖裁撤團隊改警
定下月一日實行
劉尚清發表談話

中央安慶廿二日電　皖裁撤保安團隊改警，已定七月一日實行，全省編設保安警隊十大隊，五十二中隊，分駐各縣，受區司令及各該縣長指揮，維持治安，其保安一二二兩團及一特別大隊仍存，直轄於省，此次改制，劉尚清頃對此案特發表書面談話，說明遵令裁劃辦理經過及理由，與編餘人員，及節餘經費處置辦法，大意謂各團隊原爲省欵者保留，地方欵者裁改，交還各縣，鞏固防務，減輕人民負擔，所有編餘官佐，調集訓練，各支原薪，士兵亦籌有救濟辦法，節餘經費擬移作壯訓國訓專用，以除攤派之弊、

寶成路開始航測
西蘭公路碎石路面卽興工

中央西安廿二日電　航測寶成鐵路線之測量機，念一日飛抵西安，隊員張裕祿等隨來，廿二晨八時，開始工作，寶成路測量隊長體纖成亦隨機同往，逕飛寶雞航測，穿越秦嶺路線，直至鳳縣，下午一時飛返西安，聞航測工作進行極爲順利，短期內卽可完成、

中央西安廿一日電　鋪築西蘭公路碑石路面，需款二百萬元，蔣院長已令經委會籌撥，並令限本年終完工，經委會西北辦事處刻正準備一切，短期內開始興工，咸陽渭河橋國營公路局商借隴海路便橋，路局已同意，廿二日開始鋪設橋面，定廿五日竣工通車、

中央西安廿二日電　陝省新興交通工具膠皮大車，爲便利盛村運輸，定七月起通行陝甘各公路，省府卽咨請國營公路局查照、

禁止濫用國徽
及新運標幟

中央南京廿二日電　新運總會察於國徽爲國家之代表，新運標幟又爲整個復興民族運動之象徵，宜如何崇敬，以昭鄭重，乃各地對於國徽及新運標幟之應用，常有製作不合法度，或濫用於棹椅屏擱之上，或於標幟內加寫標語情事，殊失現代國民對於國家尊敬之態度，廿二日通告各省市路新運會，并轉飭縣市新運會各新運委員勞動服務團，如遇有濫用國徽及新運標幟者，得隨時予以糾正、

津英軍軍備
缺乏並非事實

英陸軍部財政祕書華倫德爵士，今日在下院中宣稱，陸軍大臣不能接受保守黨議員麥克那穆拉之建議，由軍部批准在天津英軍營中建築軍官聚餐堂，至麥氏所稱天津英軍軍備缺乏一節，華倫德稱彼對於該事尚未有所聞，但允調查實況、

華北水利會
定期舉行夏季大會

中央天津廿二日電　華北水利委員會定二十八日舉行夏季大會，討論冀晉察綏魯等省水利建設事宜，冀建設廳長王景儒，將於二十四日由保定出發，先到薊灤橋主持各河防險工，卽日來津，廿二日晉京，謁外交部長王寵惠述職，並應中央各當局歡宴，施氏昨日下午乘快車出京來滬，十時廿分抵埠，定今晨搭乘中國航空公司飛機飛漢轉廬山，謁蔣委員長致敬，並報告國際情勢云、

澳總理遊歐
昨日行抵荷京
討論太平洋公約

國民海通阿姆斯特丹廿二日電　澳總理索恩斯，今日抵海牙，擬於倫敦作長時間之首留後，開始遊歷歐洲各國，勾先訪問荷蘭云，但雖鄭重申明，此行純係私人性質，然今日渠與荷總理柯里爾會談，消息靈通方面相信，澳洲向帝國會議提出之太平洋不侵犯公約，乃討論之主題云，索恩斯訪問荷蘭後，將前往比利時京城云

廣田訓令吉田大使
繼續與英進行談判
談判範圍廣泛包括中國問題
預料除商務關係外難有成就

中央東京廿二日電　日日新聞今晨社評題爲「廣田對華外交之使命」，謂縱然兩國大使各返任用，談判或能重開，惟兩國間所懸而未決之基本問題，仍難期藉此解決，苟任何一方欲匆遽推進彼等所希望實現之問題，則其結果所屆，不獨徒然刺激他方，或竟與所期望者截然不同，華北現狀之如此，乃內必要而使之然者，是故日本不能僅因中國之願望而有所變更，另一方面廣田之三原則，當然基本上爲日本之希望方針，惟在目前中國狀況之下，促其立卽實現，亦不可能，該報又謂近衛首相對於中國問題，甚爲關切，或願採取某種措置以打開中日間之僵局，同時廣田外相對中國問題，亦非不感興趣，勢必採取積極態度，惟問題乃爲中日兩國之願望，距離過遠，近衛內閣似難有豐盛之收穫，最後該報表示其希望謂，吾人毋寧希望近衛內閣將解決中國問題之任務，置諸比較遙遠之期，而僅限於進行各項準備之工作，日英談判，卽其例也云，按上述社論含有兩點意義，第一點近衛內閣決於川越大使返任後，恢復中日談判，第二點將來舉行談判時日本或將提出各項大問題，惟不能希望遽卽獲得成功云、

中央東京廿二日電　據此間觀察，在佐藤任外相時所曾進行之吉田與賈德幹談話，將繼續舉行，據同盟社倫敦消息，日駐英大使吉田，已接外相廣田之訓令，着卽與英外相艾登，舉行公開與正式之談判，據此間人士觀察，倫敦談判之範圍，甚爲廣泛，不僅包括日本與英帝國間之商務問題，及信用借欵問題，同時中國問題，亦包括在內，兩國對商務問題某種程度之諒解，似非完全不可能，因日貨雖在英殖民地內爲英貨之勁敵，然日本終爲英殖民地所產原料之大消費者，關於信用問題，雖日本之希望極爲誠摯，但英國之條件，恐過苛而非日本所能接受，至於中國問題，尤其是華北問題，英國似不致忽視中國民衆之願望，而與日本妥協，因是此問題成功之可能甚少，英國對日本提議談判調整相互關係之所以採取接受態度者，其基本原因，爲英國深切熱望維持遠東和平故也、

同盟倫敦二十一日電　吉田大使，根基於日本政府調查日英國交之方針，迭次以個人資格，會見英國外務次官賈德幹，與英外交部代表霍拉，進行談判，後因明白英國政府之立場已明，報告日外務省並請示訓令，最近外務省有訓令致吉田大使，命以公式資格，與艾登外相直接開始談判，據聞談訓令中關於會談之大綱，有特別指示云，吉田大使擬於日內會見英外相，通告日政府意見，而繼續談判至秋季，交涉之要點爲㈠日英兩國之通商關係，㈡中國問題，日政府因發展通商貿易爲目前急務，似留其重力於調整通商方面、

日經濟團抵倫敦
下月初開始與英會商
日印通商條約將簽字

同盟倫敦廿一日電　日本經濟使節門野重九郎等一行，已於廿一日午後一時抵此，下榻於格羅武納旅社，該團訂於廿四日，由倫敦起程赴柏林，出席第九屆萬國商業會議大會，日本在英各公司及銀行代表等，亦擬隨同赴德，運動第十屆該項大會，在東京召集，至同盟東京廿二日電　日本英通商問題，舉行重要協議，同盟東京廿二日電　日本與印度緬甸兩國通商條約，移交倫敦談判，已得成案，將於國內手續完畢後，卽可正式簽公電，陸士耳其代理大使與土耳其政府交涉訂立日土通商條約，已得成功，豫定下月中旬該團擬於七月六日再返倫敦，以前，正式簽字，恢復通商關係、

簡訊一束

中央保定二十二日電　省方注意境內白俄行動，如有軌外卽予取締、

中央西安二十二日電　本省考選留學公費生，定七月十五日起舉行，敦聽已聘定彭昭賢李儀祉等爲試委，積極籌備中、

中央福州二十二日電　防疫會議二十一日在泉開幕，此次染疫死亡人數，以惠安最多，計千餘人，福清五百人，蒲田仙遊各二百人、

本報濟南二十二日專電　今麥價仍漲停交、

今日時事提要

▽林主席今日因事，展緩數日赴廬、
▽蔣委員長昨接見張道藩等聽取報告、
▽孔副院長行抵美國，將與美進行談話、
▽英日談判將在倫敦繼續舉行、
▽法新內閣卽可成立，大部份閣員將蟬聯、
▽德艦被擊事件擴大，西亂國際關係惡化、
▽實長吳鼎昌等昨澈查紗交風潮、
▽財部批覆解釋修正新鹽法稅率之理由、

商務印書館
本日初版新書
★新海軍知識　七角　特價七折
吳其昌著
本書乃承受故王國維教授之遺志而見之實現，其年代採用朝宗周一千數千支全古器或一部若干三文中紀載取王所傳古曆月四分一準代衛三統從各器銘中記述按曆一準細算推定其時代年月，再以器餘互比較考證，地名疏名，而串成語言，故重要諸經時代子史相參，皆已成定論，宗周通一證明代事，貫言之，地下出材之考定而補充焉。
李冠揚譯
本書計分七章，首述海洋之一般觀念，及太平洋國際關係，次述海軍之發展，海軍中之過去現代，各種軍艦之構造，海軍航空隊，海軍兵器，海軍亦之現代，進步各種效能，後於第二次大戰略作用，平時訓練，及其與戰略之關係，末述世界大戰將來海軍之趨勢，對於我國海軍之建設，必要之條件，及實力各國海軍均要言一篇，作人等研究，搜集有關資料，編譯者，本書計二分半郵費二分
古物研究（小叢書）
楊寬著
本書考古學家濱田耕作，及東方文物研究會之一種，原田淑人等著，內容並參考足資考證之一般，並附插圖五十幅。
金文曆朔疏證（國立武漢大學叢書）二冊五元
郵費一角五分
本書乃承受故王國維教授之遺志而見之實現，採用朝宗周一千數千支全古器或一部若干三文中紀載取王所傳古曆月四分一準代衛三統從各器銘中記述按曆一準細算推定其時代年月，再以器餘互比較考證，地名疏名，而串成語言，故重要諸經時代子史相參，皆已成定論，宗周通一證明代事，貫言之，地下出材之考定而補充焉。
七角
特價七折
吳其昌著
本書乃承受故王國維教授之遺志而見之實現，採用朝宗周一千數千支全古器或一部若干三文中紀載取王所傳古曆月四分一準代衛三統從各器銘中記述按曆一準細算推定其時代年月，再以器餘互比較考證，地名疏名，而串成語言，故重要諸經時代子史相參，皆已成定論，宗周通一證明代事，貫言之，地下出材之考定而補充焉。
516
函購各書除郵費外另加掛號費八分
中華書局出版
初版新書
名家日記
新綠文學社編　一冊
定價六角　特價四角二分　九月底截止
本書採分類編制，給讀者以日記文學之實際作法的指示。包括：㈠胡適日記一種，可爲作家日記之代表作；㈡吳稚暉的茶亭日記等二種，以示社交日記之良模；㈢魯迅的馬上日記，支日記等三種，以示感想日記的梗概；㈣周作人的苦雨齋一週間日記，以明瑣事日記的特色；㈤郭沫若日記一種，以見旅行日記的一斑；㈥徐志摩的巴黎日記，別示戀愛日記的一例；㈦郁達夫的水明樓日記和病閑日記，可爲文藝日記的範本。所選諸作，性質不同，作風互異，寫法各極其妙，供一般人之觀摩做效。
註釋中外名人日記選（初中學生庫文本）
陳子展編　原售三角　改售二角五分
域外小說集（現代文學叢刊）——周作人譯　特價三角六分半
藝術與生活（現代文學叢刊）——周作人著　特價五角六分
輪盤（新文藝叢書）——徐志摩著　原售六角　改售五角
上列各書均可參閱
(T357)

行政院昨決議通過各縣市辦理兵役辦法

閩省發行公路公債案通過　任命陳耀祖為粵省府委員

中央南京二十二日電　行政院二十二日晨開三一八次例會，出席蔣作賓、陳樹人、王寵惠、王世杰、劉瑞恒、吳忠信、何應欽、張嘉璈、列席陳季良、彭學沛、魏道明、主席王寵惠、議決案如下、

甲）報告事項

王部長呈擬暫劃全國各省市為十五個視導區，區設視導員一人，巡視轄內所屬地方，視察督導各區義務教育之實施，以及各地方民衆教育，及其他特殊教育事項，報請察核備案案、

乙）討論事項

㈠軍政部何部長內政部將部長會呈擬具各縣市政府辦理兵役暫行辦法草案，擬於成立兵役管區之各縣市政府，就主管警察戶籍，或自治保甲之科內，暫行增設兵役一股，掌理各該縣市兵役及徵關軍事事項，並請於縣市自治法關於縣市政府職掌節圍內，加入兵役一項，以和進行案、決議通過，送中央政治委員會、㈡外交部王部長衛生署劉署長會呈復中華民國紅十字會總會募集物品，準備參加英國紅十字會在倫敦開辦萬國紅十字市場，請由商人組織觀光團，前往國外考察並擬在整理期間，專意辦理國內應辦之各種展覽會，請公決案決議通過、㈢財政部孔部長呈擬國產品檢驗暫行條例及修正實業部國產檢驗委員會暫行規程草案，請察核備案案，決議修正通過，㈣實業部吳部長呈擬國產品檢驗委員會暫行條例及修正實業部國產檢驗委員會暫行規程草案，決議修正通過，㈤實業部吳部長呈擬國產品檢驗委員會暫行條例及修正實業部國產檢驗委員會暫行規程草案，決議修正通過，㈥實業部吳部長呈擬國產品檢驗委員會暫行條例及修正實業部國產檢驗委員會暫行規程草案，決議修正通過，㈦教育部王部長呈擬暫劃全國各省市為十五個視導區，區設視導員一人，巡視轄內所屬地方，視察督導各區義務教育之實施，以及各地方民衆教育，及其他特殊教育事項，報請察核備案案、

丙）任免事項

㈠決議任命陳耀祖為廣東省政府委員、㈡決議駐土耳其國全權公使賀耀組另有任用，應予免職、㈢院長提議，甘肅省第五區行政專員王玉科，呈請辭職應予照准，派馬為良為甘肅省第五區行政專員兼區保安司令案，決議通過、㈣院長提議派羅震為河南省第一區行政專員兼區保安司令，阮濟儕為第二區行政專員兼區保安司令、朱玖瑜為第六區行政專員兼區保安司令案㈤機關，於必要時得令有關廠號及行賬舉行登記，前項登記規定另定之、㈥執行檢驗人員，如有營私舞弊情事，除送法院處理外，其因而損失商損者，由負責賠償之責、㈦國產品檢驗，不收任何費用、

中央各院部派員到滬

澈查紗交風潮

吳部長籌昨日親自到所　召見穆藕初等詳詢一切

本市訊　本市紗布交易所初發生風潮，現經中央政院監察代表會同群詢風潮經過，各方疏通，已趨平靜，惟外間對此，頗多傳說，中央為明瞭事實起見，究屬有無操縱情事發生，特於昨日由關係部派員到滬澈查，茲誌各情如下、

實長到所　昨晨（二十二日）八時，實業部長吳鼎昌，偕同總務司司長嚴慎予、參事陳頤石、會計科科長及其他職員等，均至交易所，尚有行政院參事岑德新，監察院監察委員嚴莊、上海交易所監理員王曉籟等亦先後到所、

問話情形　紗布交易所理事長穆藕初等詳詢一切，理事聞蘭亭相繼招待至理事室，稍事憩息，一面將理事長室加以布置，以便長官問各方問話，首先召見者為該所理事長穆藕初，由各長官將此次風潮經過詳為垂詢，穆理事長亦一一詳答，旋再召見經紀人公會副會長邵文楣，詳詢一切，邵副會長亦一一詳復，繼即抽詢各經紀人，對於此次風潮中買賣情形，並特注意客戶戶名及住址，直至下午四時始畢、

查詢結果　昨日下午查詢結果，雖尚未能水落石出，但其中有三十八號經紀人，出入不在少數，而所有劃條，以大英銀行為最多，其次為中匯銀行，此事量，而使之集中於政府領導之下，千言萬語，殆無不以抗日為依歸，復其次，若主張開放言論，以激發民衆抗日情緒，解放民衆運動，以組織民衆抗日力量，改善民生，以培養民衆抗日力量，以我國現在經濟上，仍逗留於農業時代，民衆未被組織於國民經濟之各部門，平時於國家之認識，既欠深切，戰時又不能通達業總動員，故認為欲達民族戰之目的，於事前經過極艱苦之啓發及組織工作不為功，吾人不言抗日準備則已，倘言抗日準備，則此實為最基本之

準備項目　也，至其所以一面贊同迅速有効之準備，而一面又以敵來立即抗戰為請者，則以抗戰固為準備之目的，然同時亦為準備之先決條件，倘無敵來立即抗戰之決心，則目標百里，此外若主張對外聯合英美法蘇，結成國際反侵略連線，其旨在增強抗日力量，亦均在保存抗日力量，尚待切實調查後，方可確定是否有操縱投機之舉、

填表呈報　當局為便於調查起見，特將風潮經過數日內之交易情形，製就表格，交由經紀人公會，分發各經紀人詳為填報，並限今日一律送會，以便彙呈當局，加以研究、

調查帳目　今日起，將調集各經紀人帳目，由監察院及實業部等所派職員詳加調查，俾得眞相，但聞其手續，殊為繁瑣，故非短時間內所能完全查得眞相、

嚴莊談話　據監察院代表嚴莊，及張有倫兩氏語記者謂，此次紗布交易所風潮將近兩月之久，其中雖有不情不實的宣傳，但究竟影響國家與社會生計甚鉅，設不澈查從嚴懲辦，如以安來日，今日行政院、實業部等、會同覆查賬目，現已查得某戶，確有奇特現象，唯未詳細查明，未便見告云云、

又訊　實長吳鼎昌澈查紗交風潮，會會各經紀人於昨日親自呈閱賬冊，乃昨日從有經紀人未到，實部特令華商紗布交易所理事會，予以停止營業三日之處分，茲錄原令如次、

停業處分

令知事，查本部廿一日電令，廿二日晨本部長將所查詢時，各經紀人應親自呈閱賬冊單據便詢，乃本部長本日巡所，竟有經紀人不到，派遣代理人或代表前來者，殊屬玩忽法令，所有下開不到之經紀人，依據交易所法第四十二條之規定，自本月二十四日起予以停止營業三日之處分，仰該理事長轉知各經紀人，並宣示市場切實執行，勿違此令、

計開第二、四、五、六、七、八、一〇、一一、一二、一四、一九、二〇、二一、二二、二四、二六、二七、二八、二九、三四、三五、三八、三九、四〇、四二、四三、四四、四五、四七、四九、五〇、五一、五二、五三、五六、五七、五八、五九、六〇、六三、六六、六八、號共四十二家經紀人、

又訊　近日因紗布交易所紗布市價暴漲狂跌，人心惶惶，中央黨部當局已派大員前往查辦，市政府自責人，昨日發表談話如下，此次紗布、麵粉等交易所，投機操縱，醞釀風潮以後，社會局早在密查之中，誠以紗花麵粉，為平民衣食所關，絕不容少數投機商人，操縱壟斷，此次風潮，雖經中央派員查辦，即市政府以此事關係地方金融，平民生計，影響非淺，故已令飭社會局、警察局、會同協助中央，務得優亂市場之投機份子，嚴密查拿，以懲奸辦云、

市府嚴查

上海市場，

財部發言人談改革粵幣制之適當

改組中行在孔財長返國時　宋子文陳行等昨由省抵港

中央南京廿二日電　財部發言人頃告記者，改革粵省幣制令之公布，係為完成我國幣制統一大業，現在施行以來，粵省官民既一致竭誠擁護，匯兌物價，亦甚安定，足證政府此項措施之適宜，自明年元旦起一律行使國幣，毫無將僅成為歷史上之名辭，關於毫無折合法幣比率，現已用原有至多不得超過一五之權性規定，改為一四四之硬性規定，此種比率規定由來，因由於發鈔準備，一面更因前年粵省以毫洋收兌現銀時，亦係以一四四為比率，政府為顧全粵人利益，自未便再將比率減低於一四四，政府因此雖已受相當損失，但為統一國家幣制計，亦所願為也，發言人補說，中央儲備銀行法如能在立法院暑假前完成立法程序，政府自當籌手籌備改組中央銀行，在孔兼財長回國時，當可見諸實施云、

中央廣州廿二日電　宋子文偕陳行等，於二十二日晚八時由省乘車抵港、

中央廣州廿二日電　宋子文廿二日下午四時五十分乘廣九快車附掛專車赴港，會餐甫畢，即啟程，晚八時抵港，

中央香港二十二日電　宋子文偕陳行等，於二十二日晚八時由省乘車抵港、

中央廣州廿二日電　宋子文廿二日下午四時五十分乘廣九快車附掛專車赴港，會餐甫畢，即啟程，晚八時抵港，

中央南京廿二日電　國民政府代表會同群詢風潮經過，各方疏通，已趨平靜，惟外間對此，頗多傳說，中央為明瞭事實起見，究屬有無操縱情事發生，特於昨日由關係部派員到滬澈查，茲誌各情如下、

實長到所　昨晨（二十二日）八時，實業部長吳鼎昌，偕同總務司司長嚴慎予、參事陳頤石、會計科科長及其他職員等，均至交易所，尚有行政院參事岑德新，監察院監察委員嚴莊、上海交易所監理員王曉籟等亦先後到所、

問話情形　紗布交易所理事長穆藕初等詳詢一切，理事聞蘭亭相繼招待至理事室，稍事憩息，一面將理事長室加以布置，以便長官問各方問話，首先召見者為該所理事長穆藕初，由各長官將此次風潮經過詳為垂詢，穆理事長亦一一詳答，旋再召見經紀人公會副會長邵文楣，詳詢一切，邵副會長亦一一詳復，繼即抽詢各經紀人，對於此次風潮中買賣情形，並特注意客戶戶名及住址，直至下午四時始畢、

查詢結果　昨日下午查詢結果，雖尚未能水落石出，但其中有三十八號經紀人，出入不在少數，而所有劃條，以大英銀行為最多，其次為中匯銀行，此事量，而使之集中於政府領導之下，千言萬語，殆無不以抗日為依歸，復其次，若主張開放言論，以激發民衆抗日情緒，解放民衆運動，以組織民衆抗日力量，改善民生，以培養民衆抗日力量，以我國現在經濟上，仍逗留於農業時代，民衆未被組織於國民經濟之各部門，平時於國家之認識，既欠深切，戰時又不能通達業總動員，故認為欲達民族戰之目的，於事前經過極艱苦之啓發及組織工作不為功，吾人不言抗日準備則已，倘言抗日準備，則此實為最基本之

準備項目　也，至其所以一面贊同迅速有効之準備，而一面又以敵來立即抗戰為請者，則以抗戰固為準備之目的，然同時亦為準備之先決條件，倘無敵來立即抗戰之決心，則目標百里，此外若主張對外聯合英美法蘇，結成國際反侵略連線，其旨在增強抗日力量，

緣救國會　發起於二十四年終，華北問題極端嚴重，分離運動，迫於眉睫之際，故本件，以備參證、

沈鈞儒等案

被告二次答辯狀　補陳政治意見

聲明願受政府領導　要求法院宣判無罪

本報蘇州快信　沈鈞儒等案，現定於本月二十五日上午九時，在蘇州高等法院第二次開庭審問，被告沈鈞儒等七人，已於今日（二十二日）向法院呈遞第二次答辯狀，（第一次答辯狀，已見前報）補陳政治意見，茲探錄全文如下、

被告沈鈞儒、王造時、李公樸、沙千里、章乃器、鄒韜奮、史良，為補陳政治意見，請賜核準事，竊被告等被訴危害民國一案，涉及政治範圍，以故被告等對於政治之見解與主張，自為審判時之所應注意，惟前呈答辯狀因須針對起訴書逐款答覆，致對於此點，反不能作一貫之敘述，茲謹補具本件，以備參證、

憂國心長　不能不為追念之呼籲，被告等忝居幹部，賦性坦率，而誠信未孚，致重貽政府以憂慮，遂有下令逮捕之舉，迄今思之，殊為抱憾，綜上所述，均認為以前種種，在政府環境牽制，自有苦衷，而人民亦安忍僭改組政府之說，以增國防計劃也，此外若主張對外聯合英美法蘇，結成國際反侵略連線，其旨在增強抗日力量，

政府國策　不能相容之處，而救國會今後之活動，與政府之措施，將更益顯其相成相助之美，而萬不至有相違相悖之處，被告等秉此信念，自更願在政府領導之下，為抗日救國而盡瘁，如不蒙亮察，置之於罪，竊恐於民族國家不利，許國之士，亦有損，被告等既以身，據被告等所知，救國會近來之活動，一面秉承過去一貫願全大局之宗旨，一面亦深能把握現階段之新形勢，其誠摯要求政府領導之表示，即對國民大會及憲法，在實因國家尚未顯所發表之文件，故對於此點，反覆詳辯，以期參證，

國家總預算

立院組會初審已竣事　今日審查儲備銀行法案

中央南京廿二日電　立法院財政經濟法制外交軍事五委員會特組之小組會，二十二日晨開會，將廿六年度國家普通總預算初審竣事，小組會開會時，曾邀請主計處及計局長楊汝梅到會列席，小組會現已草初審報告，呈送五委員會討論、

本報南京二十二日專電　中央儲備銀行法草案，業已由立法院初步審竣，該院財政、經濟、商法三委會，定二十五日晨開聯席會議，重提審查，俾提院會討論通過，據財部徐次長談，該法現正在立院審議中，暑期前可望完成立法程序、

國選總所

明日開會　津辦理公民登記

中央南京二十二日電　國選總所以各省市區域代表均應於下月二十日至二十三日舉行複選，現已籌備辦理複選，特定二十四日晨八時召開所務會議，藉作資將親自主持開會討論應行決定各事項、

中央天津二十二日電　津國大代表選舉，對選民資格問題，經連日研究結果，決仍將依法辦理公民登記，在全市普遍設立登記處限十日內辦竣，逾期不服行登記，即認為棄權，選舉事務所二十二日分組會議，對各組工作分配有所決定、

× × ×

某方走私

深入我腹地　萬縣查獲走私日輪

本報成都念二日專電　日輪運私，在萬縣被查獲補稅，駐宜昌日領田中正一函請勿再檢查，稅局已嚴予拒絕、

本報天津念二日專電　北寧路東站昨深夜到私貨兩列車，約四千件，大半為人造絲織品，今晨八時許，始向日租界運畢、

在華註冊貨船一艘

載漏稅貨被沒收　船長係日人日方竟將提抗議

日驅逐艦一艘駛入烟台

中央烟台路透廿二日電　有貨船一艘名東平號，載重三百噸，曾在青島註冊，近由大連駛出，滿載雜貨內有糖四千包，擬往北戴河，船長係日人，當行於海上時，船員奪取管舵權，改變航線，轉至烟台，星期日抵此，早報海關，而由關員將所載漏稅貨物予以沒收，昨日午後日本驅逐艦，艇駛入烟台，大約將提出抗議，反對船貨之被沒收，據此間華人云，此船係在中國註冊者，船員又為華人，日方殊無據以抗議之理由云、

察北民軍

擊落敵機一架　李英部與偽軍激戰中

殷逆到津晤田代商偽預算

本報萬全廿二日專電　廿二各欵規定，得因致祭時實在情形酌量改贈或從略、

第三條公祭位次依附圖之規定（略）、

第四條　本禮節自公布日施行、

西安籌設

陸軍監獄

中央西安二十二日電　西安行營以陝省內有設置陸軍監獄之必要，電請軍政部核辦頃接軍政部覆電，准在西安覓定公有房屋改造，籌設陸軍監獄，行營現正尋覓房屋，俟覓定即請軍部派員來陝，籌備進行

日駐屯軍

後日大演習

中央天津二十二日電　日駐屯軍將於二十五日起舉行大演習，駐津部隊二十二日晨亦作預備演習，日軍參謀長橋本二十五日晨八時由津專車赴豐台，檢閱部隊，定當晚赴平

參加世教會議

我代表團定期放洋

中央北平二十二日電　胡適談我國參加世界教育會議代表團，定七月二十三日在滬乘齊，二十五日放洋赴日，余於下月中旬先赴廬參加各種訓練班之講演，隨為「顏李學說」然後赴滬轉日，歸端升先生將長北大法學院事不確、

介紹五台山僧人

中央南京二十二日電　國府公布二十二日明令云，茲制定公祭禮節公布之，此令、公祭禮節原文如次、

第一條　凡舉行公祭除法令別有規定外，依本禮節之規定、

第二條　公祭依左列之秩序、㈠祭禮開始、㈡全體肅立、㈢奏哀樂、㈣主祭者就位、㈤陪祭者就位、㈥興祭人全體就位、㈦上饌、㈧獻花、㈨恭讀祭文、㈩行祭禮三鞠躬、(十一)主祭報告致祭意義、(十二)演講、(十三)奏哀樂、(十四)禮成、

前項第五第六第十一第十

晉賑災會代表向義振會

報告災況籲請賑濟

本市訊　晉河東賑災會代表羅增壽，朱恩榮，自上週奉派抵滬，向各方呼籲後，朱恩榮會，共商籌賑，並交呈文一件，報告山西省各縣旱災概況，特晉京向中央當局代災民請命、

蘇偽邊境糾紛

日稱蘇閉塞國際航路　偽國準備向蘇俄抗議

同盟長春二十二日電　蘇聯國境部隊連日開始行動侵犯滿境，即十九日上午四時契加河上游二十五公里地點寒怒島有蘇聯軍隊二百人越境登岸，佔領該島，要求居民撤退，又十九日上午十一時契加河上游五十公里地點波里賽島亦有蘇聯軍隊乘警備船登岸強迫「滿」撤苦力撤退，其中若干人竟被蘇軍逮捕，又滿洲國政府準備對蘇聯提出抗議，

同盟長春二十二日電　蘇聯國境部隊連日開始行動侵犯滿境，即十九日上午四時契加河上游二十五公里地點寒怒島有蘇聯軍隊二百人越境登岸，佔領該島，要求居民撤退，又十九日上午十一時契加河上游五十公里地點波里賽島亦有蘇聯軍隊乘警備船登岸強迫「滿」撤苦力撤退，其中若干人竟被蘇軍逮捕，又滿洲國政府準備對蘇聯提出抗議，

同盟齊齊哈爾二十二日電　二分子西方二十五公里地點被蘇聯砲船射擊，與之交戰，然該船尚未撤退，現在兩方對峙中，

同盟齊齊哈爾二十二日電　二十日正午時分「滿」軍部隊巡防黑河及烏雲縣境之際，忽有蘇聯阿木爾艦隊砲艦二艘，及小汽艇一艘，任意侵入內河區域，並連施射擊，「滿」軍不得已而應戰，交鋒半小時，始行撤退，黑河方面接得急報，迅即派隊往援，現今雙方尚在對峙中、

強奸七歲幼女

徐南田被槍決

本報濟南廿二日專電　徐南田強奸七歲幼女，昨被總部槍決，徐係鄂人、

汕案談判

傳有進展

中央南京二十二日電　汕案談判更有進展，交界息，汕案談判更有進展，不日即可解決，刁作謙二十二日有電告、

使館牌
清香宜人
吸之興趣倍增
使館牌
"Embassy" VIRGINIA CIGARETTES W.D.&H.O.WILLS. BRISTOL & LONDON
"Embassy" No 77 VIRGINIA CIGARETTES W.D.&H.O.WILLS. BRISTOL & LONDON
CPA-44

國勞會昨通過保障中國勞工案

並通過滬租界工廠檢查法

中央日內瓦廿二日電　國際勞工會議今日開會，當以一百三十票通過，我國出席國勞會議勞方代表朱學範所提關於上海租界工廠檢查法決議草案、

中央日內瓦哈瓦斯廿二日電　國際勞工會議，本日廣緩開會，當將中國日本印度比利時四國勞方代表所提出之保護中國勞工案予以通過，日本資方代表原氏（GEN）會宣稱，此項決議案，與其為經濟的不者謂政治的，終日本商人僱用中國工人所付工資，較諸中國僱主所付者，高出百分之十七，中國勞工代表朱學範，當即答稱，此項問題，並非政治的，徒因中國境內設有外國租界之故，乃成為國際性質的，中國政府代表李平衡，則謂中國僱主所付工資，較諸日本僱主所付者，高出百分之二十二云、

中央南京廿二日電　國勞大會，我理事李平衡、三年任期屆滿，聞李有連任可能，並聞國勞中國分局將行擴充、

中央日內瓦路透廿二日電　如中國工業化積極繼續進行，今日中日比印四國工人代表在國際勞工會議中，提出共同決議案，主張中國內之工人，而不公平之環境復任其存在，則公平之競爭，勢將受極大之不利，而影響於國家之經濟，不論在華境或租界之內，應受中國政府代表包華國復對於日一律之保障，此事曾引起極生動之討論，結果贊成者一百零三票，反對者無，日本資方代表國顧問，曾宣讀中國日商麵粉廠主人聯合會之電文，稱租界工人之待遇，實較優於中國境內各地，彼復稱中國工廠法，中國工廠均不遵守因其過於理想也，中國工人代表姚宗麗稱，如中國工業化積極繼續進行，而不公平之環境復任其存在，則公平之競爭，勢將受極大之不利，而影響於國家之經濟，中國政府代表包華國復對於日顧問之言，如謂租界內工人工資高於他處工資百分之十云云，加以辯正，法代表稱，法政府願施行相當進步之法令，但中國他處必須一律施行之云，繼會議復以六十六票對卅九票決定下次會議討論四十小時工作之普遍施行計劃、

×　×

曹仲植「赴廣元查賑」

沿途抽查災民所領振款振票　弘傘電朱慶瀾報告散放情形

中央成都廿二日電　曹仲植出發查振廿一日抵廣元，據廣元電，曹二十日午由劍閣北行，晚宿劍門關，沿途抽查災民所領振款與振票數目，廿一日乘車抵廣，該縣之三區王春股匪，已為李旅擊潰，查放員即隨軍工作，又電，劍閣連日大雨，尚可插秧栽旱谷，至由寨北行，所經新都、廣漢、德陽、羅江、綿陽等縣秧苗益畝、一片青綠，出梓潼至劍閣，插秧栽種者僅三四成，劍閣二日起開始放振，十八日全縣放完，刻正收振票辦統計中、

本報南京廿二日電　川災賑款監放專員弘傘，頃電朱慶瀾，報告散放情形，據謂川災各縣，現散賑者已有九十餘縣，尚有十餘縣，因賑款告罄，一時無從籌發，正由省府自籌，並由滬上各救災會設法捐募，以資救濟，又朱慶瀾電擬赴廬謁蔣院長，現以會務繁忙，蔣暫緩成行、

川覓設農倉地點

中央成都廿二日電　川省合作倉庫辦理旱災救濟貸款，共四十四縣，貸出九十七萬元，該庫奉令調查各縣農村經濟情況，業分三區進行，并已派員赴新津等縣勘覓設農倉地點、

豫災民移贛

先移一批千人為限

本報開封廿二日專電　豫災民移贛難頗，因經費關係，決先移一批以一千人為限、

滬蓉陝蘭線

增加航班

中央西安廿二日電　歐亞航空公司西安站，奉總公司令發出通告，定六月廿九日起、

察北民軍之動態

暫取穩進政策伺機進攻　距偽軍準備再度犯綏東

張北通信　察北形勢，自六月一日以後，因民衆自衛軍起伏之急遽，行動之飄忽，故呈現緊弛緊張之象，叛逆集團，除令偽八師包悅卿部移駐沽源，砲兵總隊長丁其昌配置於商都一帶外，衷心雖極恐慌，而態度則十分鎮靜，在此最短時期之過程中，顯見其專後策動人物有所指示，而察北各地無辜之民衆，於此中犧牲者大有人在，據各方統計，現在張北化德商都等處殉難之民衆，已逾百數，在監禁押者亦過千人，至於叛逆目前之為何鎮靜，察北民軍之動態

明示鎮靜　暗作準備

人民自衛軍發動之隊，人民響應之衆，大有一時彌漫全境之勢，起初因不明民軍內幕眞象，極露恐慌、分兵進攻，又恐察西邊防空虛，殺東大軍乘勢東下，嗣後漸悉民軍絕無後繼，聲勢雖極大，實不過空氣作用，必藉持久，故嚴勒匪偽加緊防備，以鎮靜態度處之，果然人民自衛軍以倉促舉義，給養之接濟，彈藥之補備以及聯絡活動之計劃均欠周密，沽源之進取，既不能立見功效，崇禮之圍攻，亦久而不下，商墕蟄大青溝早有防備，一擊不中，其勢實有不得不暫時遲緩待機再起者，終陸某方意料，亦時動使然也、

最近某方見已收鎮靜之效，故於本月十八日在嘉卜寺舉行會議，仍本鎮靜態度，繼續後延下去，暗中確積極準備，以便西進、

嘉卜寺會議之一斑

十九日據嘉卜寺來人談，某方特務機關長為討論目前局勢，特於十八日在嘉卜寺呼內一道積積口特務機關長私寓內開秘密會議，德王李守信（時乘汽車或飛機往返嘉卜寺張北間）吳鶴齡等叛逆軍政領袖均參加，開其會議大致結果，一方面對於民軍則仍沿用過去辦法，以鎮靜態度處之，方則嚴命匪偽勿使民軍有可乘發動之機，妥為防範，倘有要隘防地失守，即唯駐在地主管軍政人員是問，並令偽匪各首領速環作保，如有反正倒戈之情事，保證人負連帶受罪，再即關於西北問題，現在決不作積極行動與表示，而暗中助竭力準備，將其正規部隊改換服裝，陸續開入察北，將來西犯綏東，即以匪偽軍作前鋒，偽國及某方正規軍作後盾，期於本年內實現大西北之迷夢，十九日多倫屬大梁底以東防地，令偽軍周旋，與匪偽兩團，約一千餘人，內中即有某軍混在其中，該部槍馬俱全，另外携有輕機關槍十餘挺，小鋼砲十餘門，裝甲汽車卅輛，此外尚有大部準備西來、

自衛軍亦待機再舉

人民自衛軍，現以沽源崇禮尚義等處急切未能攻下，乃決計改取縱進辦法，一俟實力增充，再剿除猛政，總司令李庭芳，令各路退至相當地點，積極擴充兵力，儲備彈藥給養，十九日拉王松爺仍在東西大廟附近，暫不移動，張仲英已退至綏東邊境，邢自強唐卓軍兩部放棄攻崇禮計劃，開至黃燕邊經棚大道一節，梁品三仍在白河川剿匪，李英部仍會率其武裝民衆用游擊方式與匪偽軍周旋，察北形勢至此又暫入平靜狀態云云、（十九日）

古鼎新匪部

即將肅清

中央西安廿一日電　古匪鼎新自擾寶山陽逃回上秦川老巢後，匪類傷亡過半，匪團長王天賜等均被擊斃，現國軍仍在嚴密圍剿中，指日即可肅清、

楊虎城決如期出國

派周梵百等先赴英　趙壽山等留待孫蔚如抵滬

本市訊　前西安綏靖主任楊虎城，準本月廿九日，乘大來公司胡佛總統號輪，啓程出國，決不展期，前綏署秘書周梵伯，軍法處長米暫沉，業於昨日下午三時，乘大英公司納爾遜拉號輪，先行出國，周米二氏，係受楊氏委遣，以陝西省府特派考察市政名義，赴英留學，周攻政治經濟，米攻市政，日前抵滬之第三十八軍第十七師師長趙壽山等，昨均赴輪次送行，至將來隨同楊氏出國者，除其夫人謝保眞女士暨公子不中外，為由全國經濟委員會常委宋子文介紹擔任參贊之前駐英律濱總領事駐西班牙代辦王鵬閣，秘書亢維恪，以及擔任軍事隨員之第三十八軍團長樊雨農等，第三十八軍第十七師師長趙壽山等，原擬即行赴滬聽訓，現決改俟第三十八軍軍長孫蔚如二十七日抵滬，歡送楊氏出國後，再行赴滬云、

蕭之楚飛抵西安

中央西安念一日電　蕭之楚在滬調蔣委員長請訓公畢，念二日下午一時乘歐亞機由漢飛抵西安，孫蔚如等在機場歡迎，蕭在省晤何柱國後，日內返陝南防次、

中央漢口念二日電　蕭之楚日前由京來漢，念二日晨八時乘歐亞機由漢飛西安，轉返安康防次、

中央西安念二日電　孫蔚如念二日下午六時歡宴馮欽哉，備極歡洽，馮將在省作兩週勾留，再返大荔防次、

中央洛陽念一日電　樊崧甫念一日下午二時由渭南過洛赴京、

處置陝變有功　頒給衛立煌勳章

中央南京念二日電　軍委會以衛立煌前在陝處置陝變勳績卓著，會呈由國府給予陸海空軍甲種一等獎章，以示獎勉，聞此項獎章，已頒發衛氏領佩帶，又聞其他在陝變時有功人員，亦經軍委會照案敘獎、

蔣鼎文今日飛滬

中央福州念二日電　蔣主任鼎文，昨在八十師司令部召集駐省各部官兵訓話，並報告委員長在西安蒙難經過，勗勉革命軍人，應效法領袖崇高偉大人格，與不屈不撓精神，並盼駐閩各部隊長官，能將殘匪於短期內撲滅，蔣定二十三日晨飛滬，或轉廬謁蔣委員長，報告本省軍政情形、

移民西北

隴海路減價採往　加開貨車清積貨

中央西安廿一日電　隴海路局獎勵內地人民移植西北、特規定自七月一日起，發售西北移民減價票，以徐洛鄭等站為起運站，長安為終點，票價按照三等四成計算，十二歲至二十二歲者，按減價半數收費，十二歲以下兒童免票，陝省府以大批移民即將絡繹西來，已令飭民建廳屆時負責安插，並指定區域，俾便墾殖、

中央西安廿二日電　隴海路局應西安商會要求，已將車皮集中，準備加開運貨列車，清理積貨、

西北史地學會

昨日成立

中央西安廿二日電　西安學術界發起組織之西北史地學會，廿二日上午十二時在陝考古會開成立大會，到五十餘人，推定張扶萬、徐炳昶、吳敬之等九人為理事，並公推張扶萬為理事長，通過學會簡章十三條、

中央漁牧組昨開會

中央南京廿二日電　中央國民經濟計劃委員會專委漁牧組，廿二日下午二時許開會，到虞振鏞、安漢、陳同白等，討論畜牧計劃中之改進畜產事業部份，經逐條修正通過

考察西北地質

史悠明等由陝飛蘭

中央西安廿二日電　考察西北地質之湯工商業巨子史悠明，實部地質調查所專員秘建初，及外籍技師兩名，前來西安，與顧祝同、孫蔚如接洽事畢，二十二日下午乘歐亞機飛蘭，與資耀組接洽後，即開始調查，需時半載、

歐亞公司

平漢線展至港　廿九日開航

本市訊　歐亞航空公司平漢航線展至粵港，定本月廿九日開航，新設三站，派關榮為港站主任，鄧浩章為廣州站主任，胡維斤為長沙站主任，均分途前往布置一切，當午六時十五分抵港，在粵港並與西南及聯美英帝國各航空公司聯運，以達歐美兩洲，自平至港全程票價僅二百八十元，將來各國人士來華遊歷，可由港遄乘飛機赴平，暢覽故都勝景云、

賀衷寒等

時人行蹤

中央社訊　軍委會政訓處長賀衷寒、中委朱霽青、南京市長馬超俊、審計部次長劉紀文等，昨晨七時由京快車抵滬、

傅汝霖

又訊　揚子江水利委員會委員長傅汝霖，昨晚乘十一時夜快車晉京、

軍振

本市訊　司法院副院長覃振，昨晚十一時快車由滬晉京、

十河

中央天津二十二日電　日興中公司社長十河信二，連日在津分晤此間日方人員事畢，定二十二日夜車返大連、

蘇聯招待

謝冰心等

塔斯莫斯科廿一日電　全蘇對外文化交誼會招待中國兒童文學作家謝冰心女士及燕京大學教授吳文藻，在座有蔣廷黻大使夫婦，謝吳二氏於抵蘇以前，曾遍游歐美各國、

被日偽收買之庸報又改組

日人里見為社長

本報天津廿二日專電　被日偽收買之庸報，現又改組，正副社長李志堂、張璐之及總編輯三谷均被解職，今派日人里見為社長，其餘人員均為與日偽直接有關係者、

國際勞工會議

每週增加飛行班次，陝滬線星期一三五，由陝飛滬，星期二四六由滬飛陝，陝蓉線星期一三五由蓉飛陝，星期二四六由陝飛蓉，陝蘭線星期二四由陝飛蘭，星期三五由蘭飛陝、

監院公祭王祺

中央南京廿一日電　監院二十六日晨在勵志社公祭故監委王祺，到于右任、王陸一、公祭監委等共四百餘人，由于右任主祭，李宗黃報告王氏生平事略，末由王夫人陳組威女士致答詞後禮成、

古鼎新匪部

即將肅清

中央西安廿一日電　古匪鼎新自擾寶山陽逃回上秦川老巢後，匪類傷亡過半，匪團長王天賜等均被擊斃，現國軍仍在嚴密圍剿中，指日即可肅清、

惠勃爾登女子單打

何愛英被淘汰　男子雙打何仁軒組敗

中央倫敦路透廿二日電（遲到）中國十五歲網球女名將何愛英女士，今日在惠勃爾登女子網球錦標賽第一週，被英選手奧柯尼爾女士以八比六、六比四之比數淘汰，

何奧戰況　何女士曾勇敢應戰，但因缺乏經驗，以致在緊急關頭發球雙失誤，以致敗績，對方則以迅捷之落地即擊球，使中國選手難於招架，同時何女士身材短小，為對方高球所窘，在第二盤時，何女士有良好之表演，雖曾以一比五落後，但卒能抖擻精神，連取三局，造成四比五之接近紀錄，為時彼已疲乏不堪，對方遂取第十局而奠定大局、

他組成績　其他各組成績如下，傑柯白女士以六對二六對一輕取哈維女士，傑氏之臂傷，並未影響今日之戰，另組英國維特曼杯選手哈特威克女士對美國女網球錦標瑪布爾女士，戰況甚烈，結果美選勝，其他如丹麥女網球家斯勃林夫人，波蘭女網球會杜傑士番斯卡，英選手史丹瑪以及美國兩名將魏英斯洛女士與安特魯斯女士分別告捷、

男子雙打　男子組雙打

男子雙打

何仁軒組敗

中央倫敦路透廿二日電　男子組雙打決賽，何仁軒與美選手史密斯組敗，

蘇聯招待

謝冰心等

蘇對外文化交誼會招待中國兒童文學作家謝冰心女士及燕京大學教授吳文藻，在座有蔣廷黻大使夫婦，謝吳二氏於抵蘇以前，曾遍游歐美各國、

錫滬公路

覆車慘劇

常熟通訊　廿一日上午錫滬公路常錫路間，有一小汽車傾覆，號碼京字一一三七號，使字九三七號，大概係由滬駛京者，當過練塘站時，因速力過快，其會兒盤失其效用，致駛入田內而覆入泥中，車內三外國人，俱傷甚，當時番厥，車亦全毀，旋由錫滬班車過此，方將救護等車，運回上海醫治，嗣據車站消息，該外國人為外國駐華官員，及其秘書，其一則為西籍駕駛員，覆毀之小車，至今仍在田泥中、（廿二日）

中華圖書公司

中國畫報界的權威

中華圖畫雜誌

胡伯第現主編

洲五十四期

已出版

以精美的圖畫照片，佐以犀利的文字，描寫現實，介紹智識，為大衆最適宜的精神食糧。

本期要目

圖畫

僑胞近事
舞台情報
震旦影展
抗敵前線的軍人俱樂部
交通部新疆壯觀
銀幕新影

文字

河套沿革及其現狀
世界影星評傳
葛萊泰嘉寶
保羅茂尼
為了祖國的原故
拉卜楞風土記
西班牙的古典舞
西南國防線上的守土戰士
合作烘爾
現代女性
昭陵六駿
崑曲在北平
錢江鐵橋最近工程
景德鎮製瓷工作

中華合訂本廉售

中華圖畫雜誌合訂本，已出四卷，布面金裝釘精美，內容包括六年來之國內及國際大事，社會情狀，藝壇動態，等等，可備藝術鑑賞之資，經售完，第二，三，四卷，亦存書無多。故欲收藏者，所歡迎，現第一卷賞完，以後欲購之價發售，第三卷，每卷減售三元，第四卷四元，合購三卷，八元，國內寄費在內，另加寄費七元，特價以直接向上海，靈飛路七十二號新中華此惟售圖項書公司購買者為限。

中華過期雜誌廉批

中華圖畫雜誌自第三十七期起，至第四十八期止，各期尚有存書，如蒙各地同業批購，每八冊，僅收國幣一角五分，（原價四角）平寄郵費奉送，掛號每捲加八分（每捲可寄八冊），國外每冊收郵費二角五分。

敬告本刊定閱諸君

君受接閱售各必先號接抱令，或直接或函本刊疊查詢許多非直接戶來予，定，家寄失中款：明閱代定閱查查或代定閱查詢接寄，以務閱另失中款：明閱代定閱查詢接寄，更改地址，注意定荷，利辦期，刊公環蒙從破店致停寄等情因非，欲為益法滿，後加註標點於本年七月五日以前寄交本會編輯社謹啓！

定價

每冊零售二角，全年四角零售二角，每年鑑在內，國外四角，澳門期刊一角，香港七元，內地五元，通代用票價一角但郵費二元，五分。

上海法租界環龍路七十二號

新中華圖書公司總發行

電話八三一二　號箱一五三四

總經售上海雜誌公司

電話九五一四　號三二四馬路四海上

暑期良好讀物

於關生理與衛生參考用書

◀減低定價發售▶

生理學綱要（中華百科叢書之一）　費鴻年編　原售七角　改售六角

血（常識叢書之一）　陳鴻佑編　原售四角　改售四角五分

本書分鐵質，赤血球，白血球，血內其他含有物，血的循環和清潔，淋巴，血液的種類，血液的疾病和衛生等章，敘述極為簡明扼要，插圖亦精美正確，即其正確而清潔，無論為醫解。

健康學　江野寶譯　原售五角　改售四角五分

Sargent: Health, Strength, and Power

健康指導（初中學生文庫本）　丁達臣編　原售二角五分　改售二角

公共衛生概要（中華百科叢書之一）　賴斗岩編　原售三角　改售二角五分

全二冊　上冊特價四角九分　下冊特價三角五分

本書內容，計分二十五章，包括醫學與衛生進化史，個人衛生，環境衛生，疾病的認識和預防，免疫原理，生命統計，公共衛生課士，兒童衛生，學校衛生，工業衛生，健康教育，精神衛生，衛生行政等。敘述理論與事實並重。

學生衛生寶鑑　吳傳紱譯述　原售六角　改售五角五分

女性衛生常識（初中學生文庫本）　蘇儀貞編　原售一角五分　改售一角

實驗健身術　下田次郎著　李之龍譯　原售二角　改售九角

強健身心法（衛生叢書之一）　董顯伊譯　原售三角五分　改售三角

深呼吸與冷水浴（初中學生文庫本）　補東郊編　原售二角　改售一角六分

實驗五分鐘呼吸運動法　陸師通編　二角

運動與衛生（初中學生文庫本）　葛綏成編　原售三角　改售二角五分

水與清潔衛生　陳良士編　原售六角　改售五角五分

本書分上下兩編：上編論水——我們飲用的水；下編論清潔衛生——排物的排除。目的有二：（一）期讀者由此得到一些衛生常識，（二）期讀者得到這些衛生常識以後，能集合社會或敦促政府建設這類公益的事業，以達到國民健康之途徑，一洗東亞病夫之惡稱，而促進老大民族之復興。

性的知識（中華百科叢書之一）　特價四角九分　李寶梁編

本書依據生物的自然現象，闡明性的意義與眞諦；以解剖生理學的學理，揭示出性的實質性；由優生的立場，闡述道德之意義與性責任之價值，而歸結於種族衛生之重要。全書對於性之生理、心理、衛生、戀愛、結婚，以及生殖等等，均以科學的方法，詳細說明。使青年男女們獲得正確的性知識。

男青年性問題　楊銘鼎譯　原售三角　改售二角五分

M. Scholtz: Sex Problems of Man in Health and Disease（初中學生文庫本）

本書以男青年性問題立場為起點，詳述性病之辨認及治療方法，對於性之常識極易明瞭。性之健康，性之病理，花柳病三篇，敘述詳明確切，青年男子得此一書，猶黑夜之見明燈，免入歧途。

性教育指南　杜佐周譯　赫布石譯　原售五角　改售四角五分

T. W. Shannon: Guide to Sex Instruction

現在一般青年男女，因為缺乏性知識，以致走入歧途，自戕身體者，比比皆是；其甚者，且犯神經病等，教育失敗，執有過於此者。本書對於兒童及青年各時期所應取的性的教材及其實施方法，莫不詳細討論；用談話方式，以便家父母及教師者可就實際的需要，而妥為採用。內容多實際問題的解答，極有裨益。至於男女社交問題，討論尤為詳盡。

兩性與青年　余家菊譯　原售四角　改售四角五分

M. Carmichael Stopes: Sex and the Young

全書二十章，述性能之發育過程，身心正變狀態，兩性生活之高尚理想，性能之教育方法，凡課程、設備、讀物、電影等關於性能教育者均加論列。

素食養生論　山崎今朝彌著　孫鑑橋譯　公鑑橋編　楊公章譯

細菌與生人（一之書叢常識）　張東民編

原售一角二分　改售一角八分

中華書局出版

◆書名上有*符號者　現售特價照定價七折

（T360）

航業月刊　第四卷第十一期　出版通告　六月十五日出版

民國二十五年航業年鑑徵文啓事　本會定於七月十五日航業月刊第四卷第十二期中附編第二回（民國二十五年）航業年鑑，將二十五年一年中之各項航業調查統計彙集編製，惟因本會見開限深恐遺漏滋多，全賴海內外賢達及航業專家賜惠賜稿請即將寫有關此事譜希公鑑，即日起繳送，本年六月二十二日以前寄交本會編輯室，垂察、

上海市輪船業同業公會　二十六年六月二十二日

▲滬江城中大學區商學院　大學本科　大學專修科　會計專修科　銀行專修科　新聞學科　建築學科　外國語科　特科　夜班招生

（考期）七月三日　（報名）即日起　（開學）八月九日

（院址）上海圓明園路二〇九號　（附告）（一）日班會計銀行學科同時招生　（二）暑校晨班七月一日開學各科簡章備索詳章附郵五分

（一）班次：中學部初一高一新生及各級插班生及完全小學各級　（二）報名：即日起　（三）考期：中學七月二十日及八月十五日小學隨到隨考　（四）暑期學校中學部初一至高一小學部各級均收七月十一日開學　（五）函索簡章附郵　（六）校址：新閘路膠州路口

校長王新命

（學級）初中及高中普通科各級新生插班生（考期）七月八日即日起報名章程附郵一分　（二）七月十二日開學即日起報名成績及格得免試插班　（三）暑校七月十一日開學即日起報名章程備索（校址）上海康腦脫路三五九號

校長周光照

本校相當年級章程備索（校址）上海公共汽車直達

▲滬江城中大學區　大學本科　大學專修科　會計專修科　銀行專修科　新聞學科　建築學科　外國語科　特科　日班招生

▲滬江城中大學區　大學本科　大學專修科　會計專修科　銀行專修科　新聞學科　建築學科　外國語科　特科　夜班招生

教育局立案　市立教育局案　濱海中學暨附設光實中學暨光實小學招男女生

暑期學校招男女生

新人小學暑期學校招男女生

教育部備案　教育局立案　生生高級職業學校招生

▲資格：十八歲以上之女子初中畢業或相等程度▲納費：走讀廿五元住讀七十元服等另外▲報名：即日起繳驗證件相片報名費一元（遞送索填報名單從郵掛號寄來）▲考科：國文英文常識（常識現）▲考期：（一）七月十五日（二）八月五日（三）九月二日▲章程：函索附郵二分▲校址：上海法租界東蒲石路十六號　董事長余雲岫　校長瞿紹衡　教務長徐濟華

大部閣員均將蟬聯 法新內閣即可成立

財長一席將由美使龐萊擔任 新閣經濟政策傾向自由主義

中央巴黎路透念二日電　目前各政黨，對於贊助旭丹氏新閣問題，雖尚在紛紛討論之中，但旭丹今晨極為樂觀，已向新聞記者宣稱，約於今晚即可將內閣名單公布，據云旭丹氏之新閣名單，今日中午即可呈交勒白倫總統，名單內容約與勃魯姆內閣無極大變之出入，至財長一缺，聞駐美大使龐萊呼聲最高，政黨方面，迄目前為止，社會黨份子已明白決定擁護旭丹之新閣，該黨並已允參加新閣，惟迄今尚無具體之決定，再則勃魯姆已允個人方面援助新總理，而共產黨大約亦將加以贊助，據云，新總理之政策，將繼續前內閣之行政方針，但更變具管理機關之權，至財長一缺，聞駐美大使龐萊呼聲最高，政黨方面，迄目前為止，社會黨份子已明白決定擁護旭丹之新閣，該黨並已允參加新閣，惟迄今尚無具體之決定，再則勃魯姆已允個人方面援助新總理，而共產黨大約亦將加以贊助，據云，新總理之政策，將繼續前內閣之行政方針，但更變具管理機關

奉命組閣之旭丹

中央巴黎哈瓦斯廿一日電　眾議院社會黨團，本日傍晚開會，向前線理勃魯姆重行表示「友愛親密之信任」，會議後發表公報，略稱，「此次參議院財政委員會及大多數參議員，對於政府財政全權法案，作頑強之反對，因而引起閣潮，為應付此次閣潮起見，本黨團茲宣佈，決定竭盡一切，以使去年大選以後所產生人民陣線各黨在國會中之多數得以維繫于不墜」云，討論之際，曾由勃魯姆發表演說，對於眾院急進社會黨參議員旭丹，曾邀請本黨，表示感佩之忱，至是社會黨黨團主席費佛利埃宣稱，急進社會黨參議員旭丹

無錫乾繭價格狂漲

滬外商洋行高價收買
絲商赴京請中央救濟

無錫通訊　本邑春繭市已告結束、各絲廠所收鮮繭、烘成乾繭、以後紛紛運廠繅絲、截至最近爲止、全錫開車之絲廠總計已達四十家、絲車約五千六百餘部、職工數逾五萬、惟鮮繭產量、因受天時之影響、較之去年稍爲減少、查上年春季乾繭出數、爲五萬市擔、本年春乾繭爲四萬五千市擔、計少五千擔、同時本年則於法商拍價競收、其原因由於法國之繅絲廠及製絲所委託、駐滬法國洋行放價競買我國乾繭、裝運回國、繅絲出售、而經手販運者、假廠號名義、在錫常蘇宜各地拍價搶收、最近一週中、本邑方面輸出乾繭已達一千二百餘擔、其繭價由一百七十元漲至一百八十五元、涓滴不塞、則影響整個絲廠業、關係國計民生、殊非淺鮮、故邑中絲商薛壽萱、錢鳳高、張子振等十十人、業於二十一日晚乘車赴京、定二十二日分向中央各機關聲述最近市況請求設法制止云、（廿二日楊）

六省市籌辦
東南公路聯運網
七月一日開始實行
聯運辦法業已決定

南昌通訊　贛、閩、浙、皖線、自贛省上饒起、經玉山、衢縣、以達淳安、或經開化、遂安、以達淳安、再入皖境之歙縣、屯溪、績溪縣、自杭州、經建德、以達皖境歙縣、嘉湖路聯運網、並決於七月一日起開始實行、聯運辦法業已決定、計有㈠浙閩線、自閩省建陽起、經浦城、及浙境之龍泉、雲和、以達麗水、再至義烏、與浙贛路而抵杭州、㈡蘇浙線、自蘇省吳縣經蘇嘉路、湖嘉路、以達武康之莫干山、㈢贛皖線、自贛省上饒起、經玉山、衢縣、以達淳安、或經開化、遂安、以達淳安、再入皖境之歙縣、屯溪、績溪縣、㈣嘉湖線、自嘉興、經平湖、以達上海、㈤杭滬線、自杭州經海鹽、澉浦、平湖而抵滬、該項六省市聯運除擬訂辦法外、並訂定行車時間、以便各路行車互相銜接、並統一運費、劃一票價云、（漢十九日）

江水汛期增漲極猛
皖籌劃實施防汛
訂定辦法五項令飭切實遵辦

安徽通訊　安徽省政府鑒辦法併錄於下、㈠關於培修工程、務於六月底以前、一律趕完成、㈡所有防汛材料及組織、務須即日準備就緒、並便全起見、故在督修皖境沿江幹堤負責堤之際、即逐步爲防汛之一切佈置、除已飭建設廳調派大批督導委員外、並提示三項要點、分飭各督導委員切實遵照辦理、㈠製訂修防應加注意地點一覽表、詳註各該地點、應防何種危險、先應如何修法、及至汛期應如何守法、㈡應備之材料及數量、㈢製訂防汛組織計劃表、因地制宜、詳擬如何分段、及其所應有之組織、㈣安籌防汛報訊迅捷辦法、因地制宜、詳擬如何利用已有之電台、電話、公路等交通工具、期得聯絡靈通、又建設廳爲積極防汛起見、近復查照揚子江防汛辦法大綱及歷年成案、指派該廳及本省水利機關之

幹部人員
組織安徽省汛期籌防委員會、爲本會指揮防汛之最高機關、以專責成、以陳言、江世輝、齊尋、盛德純、殷誠之、王德玉、舒遜、黃應中、王孝煥等九人爲委員、並指定江世輝、齊尋、殷誠之三人爲該會常務委員、黃應中兼任該會秘書、已於前日（十五）正式開始辦公、同時省府爲籌劃防汛、以明週密計、昨特加委皖境沿江之懷寧、桐城、望江、東流、貴池、銅陵、繁昌、無爲、蕪湖、當塗、和縣、宿松等十二縣縣長、爲各該縣境內江堤防汛專員、並擬定本省實施

防汛辦法
五項、令飭各防汛專員、切實遵辦、茲將

黃河水利委員會
籌設洛口運料站
地址已勘定洛口附近趙家莊

濟南通訊　黃河水利委員會委員長孔祥榕、日前來濟偕同山東修防處主任王愷如、黃利會督察室主任王服泰、赴下游視察防汛工程、孔氏認爲各處存儲石料、不甚充裕、特決定在洛口設立運料站、並電黃利會運輸處主任汪有龍來濟、與王愷如氏共同商洽籌設洛口運輸站事宜、汪有龍氏奉電、已於十八日乘車抵濟、下榻津浦賓館、因王愷如氏視察河防尚未返濟、汪氏當於昨日（十九日）偕同王服泰赴山東修防處與總務科長趙錄仁稽核科長趙有增、商洽一切、汪氏復於本日（廿日）晨赴洛口、並轉趙家莊、蓋家溝沿河勘設運輸站地址、當勘定洛口東里許之趙家莊地方爲站址、該地水陸兩運均極便利、王愷如氏已於十九日返濟、汪氏俟晤王愷如氏商洽決定設站地址後、再電孔氏請令撥款辦理、本人定明日（廿一日）訪晤王主任（愷如）商洽將來向下游運輸水陸兩運步驟、並分別各地處料緩急斟酌辦理云、（廿日何）

黃河水利委員會
沿河嚴加防範

開封通訊　黃河水利委員會於敬日轉咸陽水文站雷報、昨日二十四時水位三七一、五七、流量一五〇〇、今晨六時水位三七一、四二、流量一三二〇、約計明日陝州流量、每秒可達二千五百至三千立方公尺、該會據報、除電陳經委會外、立即分電晉豫兩修防處、轉省河務局、及該會巡河隊工程隊、駐工視察監催等、一體遵照嚴防、勿稍疏忽、並隨時具報、以便查考、該會孔委員疏虞云、（二十一日）

黃河水利委員會
籌設洛口運料站
地址已勘定洛口附近趙家莊

本人到濟專爲商洽設洛口運輸站問題、昨日（十九日）會到修防處總務科長趙錄仁、稽核科長趙有增、本日（廿日）率洛運輸站站長葉廣略、會計員張麟紱等赴洛口、並轉趙家莊、蓋家溝勘查設站地址、當以趙家莊地點爲適中、水陸兩運亦均便利、俟晤王主任（愷如）商洽、電孔委員長核示後、即可決定、將來共運儲石料四千大方合一萬四千公方、決由白馬山採運、關於運費問題、擬依照平漢路隴海路運石料半價之成案、由黃利會電鐵道部飭津浦路照辦、俟鐵部同電照後、即與津浦路局接洽、將來代辦代運及裝卸碼方等、均照津浦鐵路成規辦理、本人定明日（廿一日）訪晤王主任（愷如）商洽決定設站地址後、再電孔氏請令撥款

惠勃爾登網球第一週
蔡直落三淘汰英將
灰雷脫被操縱汗流如注
何錯誤百出敗於美選手
錦標希望勃琪最爲濃厚

中央倫敦路透廿一日電　惠勃爾登網球賽第一週、今日於陽光燦爛中開幕、但觀衆不若往年之擁擠、男子單打結果如次、

克拉蘭(德)勝立薩脫(英)　三比六、六比一、六比二、六比〇
賽終斯(美)勝麥頓遜(瑞典)　六比〇、六比二、六比一、
候爾(英)勝梅特克斯(奧)　六比〇、四比六、三比六、六比〇、六比三、
奧斯汀(英)勝羅傑斯(愛爾蘭)　三比六、八比六、六比一、六比二、
愛提斯(南非)勝史德芬尼(發)　六比一、二比六、七比五、六比四、
麥谷(美)勝傑梅(法)　六比四、五比七、六比三、六比三、
派克(美)勝何仁軒(中)　六比一、六比一、六比三、

何仁軒今日錯誤百出、野球甚多、對派克迅捷之發球亦難於招架、但第三盤時何曾一度以三比二領先云、

中央倫敦路透廿一日電　惠勃爾登網球賽、昨日第一週中、中國選手蔡惠全與日本選手山岸中野俱告勝利、但種子選手捷克巨人孟塞爾則被澳洲名將克萊馥擊敗、兩人劇戰五盤、歷時二小時一刻始告完畢、美國台柱勃琪以直落三擊敗南非國手法瓜生、予人以深刻之印象、大約此項錦標、勃琪之希望最爲濃厚、茲將各組結果列后、

蔡惠全(中)勝灰脫雷(英)　七比五、六比四、六比〇、
中野(日)勝哈立斯(美)　三比六、六比二、二比六、六比四、
山岸(日)勝漢遜(英)　六比〇、六比〇、六比〇、
克勞馥(澳)勝孟塞爾(捷)　六比四、七比九、四比六、六比三、六比四、
勃琪(美)勝法瓜生(南非)　六比三、六比二、六比一、

蔡灰之戰　蔡惠全與灰脫雷之比賽、蔡氏態度鎮靜、滿場飛奔、灰氏斧手執拍、汗流如注、目鏡亦爲汗氣所蔽、殊感不便、蔡氏於第一盤中、似未能得心應手、致野球甚多、尤以反手球時爲甚、故灰氏一路領先、至五比三時、蔡始鼓其勇氣、正手抽球深入底線、然後上網以準確之角度向兩角擲殺、一氣連下四局、以七比五反勝首盤、第二盤、蔡表演仍屬不佳、尤以發球爲軟弱、灰先以二比〇占先、但疊花一現、亦失常態、且奔波疲勞、遂被蔡操縱而以直落三淘汰、

日人勝利　中野與哈立斯之戰殊爲劇烈、五盤始分勝負、第一盤中、中野發球屢次雙失誤、致而失敗、惟二三兩盤中野恢復常態、反手球尤爲有力、連取兩盤、最後一盤中野初以三比二領先、但失去發球局、致成各三平手、哈立斯再勝一局反以四比三後來居上、但中野再接再厲、連得兩局、又以五比四超出、最後一局、中野於十五比四十之危局中、最後努力終得勝利、

至於山岸與漢遜之比賽、完全爲一面倒之形勢、山岸以三個光盤得勝、毫不費力、山岸之發球、峻急有力、對方殊難得點、至於抽擊之兇猛、使左手執拍之漢遜毫無招架之功、僅作一練習比賽而已、

世運會場開工
觀台擴大兩倍

同盟東京二十二日電　世界奧林匹克運動大會組織委員會、正式決定以明治神宮外苑爲大會會場、內務省神社局決定任命東京工業大學教授小林榮爲工程師主席、開始工作、將現在觀台擴大兩倍、收容觀客七萬五千人、游泳池觀台亦修一部、收容觀客二萬人、

義粟仁漿
功德無量

上海草地網球
甲組賽今日開始
乙組賽有八場交鋒

上海草地網球甲組聯賽、已定今日開幕、共有比賽四場、乙組亦有八場交鋒、均於下午五時起、分別在各會員球場舉行、中以甲組賽康悌會對花族總會一場最爲精彩、康悌會擁有張定釗、周冠軍、馬安權、何家驄等名將、而花族總會則有卡遜、德孚、史規亞等鼎、故雙方實力不相上下、康悌會第一二兩組勢必非花族總會之敵手、但第三四五三組、可望獲勝、茲將今日兩組秩序錄下、

葡商會(甲組)　在法商會花旗會(甲組)
葡商會(乙組)　在法商會康悌會(乙組)
日本會(甲組)　在斜橋會(甲組)
南草地(甲組)　在北草地(甲組)
德國會(乙組)　在法國會(乙組)
葡商會(乙組)　在勃倫杜(乙組)
法商會(乙組)　在瑞士會(乙組)
蘇黎爾(乙組)　在南草地(乙組)
初級甲　在北草地(乙組)
初級乙　在西捕隊(乙組)
自來水　在俄僑會(乙組)

航空獎券
券額不多
獎額極鉅

本市男籃預選
今日三次選
昨日察看基本動作

本市參加第七屆全國運動會男子籃球預選、因人數過多、特分批察看、第一批三十四人於昨日下午四時半在申園籃球房練習、到二十人、有十四人缺席未到、選拔委員沈昆南、黎賚畯、陳昌德、決定察看基本動作、有傳球、盤球、奪球、投籃等項、最後並由擔任前鋒者三人、進攻敵方後衛二人、表演逼真、頗饒趣味、如何選取、尚未決定、至第二批運動員定今日下午四時半仍在申園籃球房練習、應參加者爲王南珍、馮念華、尹貴仁、周逵雲、顏連遜、陳祥龍、孫寶慶、蔡文煥、張良雄、陳學漢、喧嘩、有碍比賽進行、且因該場地狹小、故以後來賓不擬招待、且爲維持秩序起見、特加請王介生爲檢察員、女子組因賽員俱係學生、近日適逢大考、不克出席、已得選拔委員之允許特准改於週六舉行、秩序再行公布云、茲誌男子組前晚成績如後、

王惠章、勝　謝應源　三—〇
郎德培　勝　陳兆文　三—一
張德生　勝　郭錦權　三—一
鄭國範　勝　顧正陽　三—二
陸漢俊　勝　謝登輝　三—〇
王仲衡　勝　鄧國富　三—一
朱逸生　勝　張英　棄權
姚冠凡　勝　章振華　三—一
陽維維　勝　盧炽平　三—一
零擊敗謝應源、獲得複賽權、　容德能　棄權

勃拉道克戰喬路易士
爭拳擊錦標
上海時間爲今晨十一時
門票收入將達百萬美金

中央芝加哥路透二十二日電　世界重量級拳擊錦標勃拉道克、今晚將與底得律黑人喬路易士在康密斯基公園作爭霸戰、爭論已久之錦標問題、不久即將告一解決、

「褐色爆炸機」於訓練之時、雖屢失常態、但一般人士相信此近代拳擊界巨星能從勃拉道克之手奪取錦標榮銜者、仍爲三與一之比、如喬路易士果真勝利、則黑人之得世界重量級拳擊錦標者、自傑克喬生以後、殆以此爲嚆矢、

喬路易士訓練已久、實力充沛、但彼對於敵人用右手攻其頭部之防禦方法仍屬可慮、勃拉道克如欲取勝、或將以此點爲最好之武器、

勃拉道克自擊敗馬克思拜耳奪得錦標後、洗手已兩載於茲、但最近訓練殊勤、尤以對速度一點、與名家切磋不遺餘力、彼對喬路易士最近之五次大戰、均曾親往觀戰、且屢於電影中研究喬路易士之作戰方式、故彼充分自信、今晚能將其敏手擊倒、保持王位、今夜之門票收入、將達百萬金、自推納與鄧爵賽於一九二七年九月間在芝加哥第人運動場比賽以來、門票收入能達百萬金者、亦唯有此戰是倘矣、

勃拉道克將得百分之五十之酬報、推納前與穆勒比賽時、曾得酬九十九萬五千美金、勃拉道克此次收入之豐、亦爲此戰以後之紀錄、

比賽於夜間十時舉行、上海時間爲明晨十一時、

市一場業餘網球
昨賽結果

賈觀年勝曹懋懿(忠)　二對〇
郭鴻濤勝莊新垂(愛)　二對〇
饒惠生勝張冠樑(義)　二對〇
許伯揚勝顧鶴海(義)　二對〇
蔣鵬勝經仁卿(信)　二對〇
周耕莘勝孔漢臣(孝)　二對〇
邱菊夫勝黃傑文(忠)　二對〇
闕發元勝曹君俠(義)　二對一

棒球友誼賽
同文勝上紡
早稻田校友亦爲所敗

本市同文書院棒球隊、爲準備參加日本西部大學聯賽起見、曾於日前約早稻田大學校友隊作友誼比賽、兩隊實力相仿、賽來旗鼓相當、結果同文頓人才整齊、以三對一勝早稻田校友隊、昨日同文隊又約上海紡織株式會社棒球隊作友誼賽、同文球藝純熟、上紡技術平庸、結果賽成一面倒、同文以二十對四大勝上紡株式會社

青紅(廿二—廿一、廿一—廿二、廿一—十八)青器

進德小球本週秩序

法華對進德七(德)七時正
光對進德六(進)九時廿分
青對進德四(青)十時廿分
仁對總會(進)十時廿分
虹對進德三(華)十時半分
順記／對進德三(華)十時半分
光／對猛獅(局)二時正
三星對進德二(中)四時廿分
進德一對維新甲(中)五時卅分
(附注)銀華因故取消、所有以前比賽一律不計、

中青會友排球
青紅獲錦標
最後決賽青器棄權

中國青年會主辦之會友排球比賽、共有八隊參加、分兩組舉行、自開賽以來、兩組冠軍已解決、第一組爲青器隊、第二組爲青紅隊、兩冠軍隊第二次決賽、於昨日下午五時在中青球房交鋒、如青器隊再勝、即得錦標、如敗則尚須舉行第三次決賽、以定錦標之誰屬、昨賽演出、雙方工力悉敵、難分軒輊、第一局青紅以二十二比二十告勝、第二局青器鼓力反攻、亦以二十二比二十扳回、末局係雙方勝負關鍵、故俱各小心翼翼、青紅頓全軍努力、以二十一比十八完成全局、總結果二對一青紅獲錦、該賽原定尚有末次決賽、嗣因青器隊有多數隊員離滬、故自願放棄、於是錦標遂歸青紅隊、昨賽戰績如下、

全運乒乓預選
男子組複賽戰況
女子組改週六舉行

本市參加七屆全運會男乒乓預選、獲得複賽權之十人、已於前廿一日晚在儉德會與上聯會選出之名位賽十人、作單循環挑戰、由陳霖笙、劉克仁擔任評判、各組戰況、緊張異常、名位賽諸選手、除容德能、張英二人棄權外、餘均告勝利、另補賽之王鼎章以三對零擊敗謝應源、獲得複賽權、

惟前晚觀衆過於踴躍、且高聲喧嘩、有碍比賽進行、且因該場地狹小、故以後來賓不擬招待、且爲維持秩序起見、特加請王介生爲檢察員、女子組因賽員俱係學生、近日適逢大考、不克出席、已得選拔委員之允許特准改於週六舉行、秩序再行公布云、茲誌男子組前晚成績如後、

王惠章、勝　謝應源　三—〇
郎德培　勝　陳兆文　三—一
張德生　勝　郭錦權　三—一
鄭國範　勝　顧正陽　三—二
陸漢俊　勝　謝登輝　三—〇
王仲衡　勝　鄧國富　三—一
朱逸生　勝　張英　棄權
姚冠凡　勝　章振華　三—一
陽維維　勝　盧炽平　三—一
零擊敗謝應源、獲得複賽權、　容德能　棄權

東京體協會
派選手赴平津

表演游泳網球田徑

本報天津廿二日專電　東京體協會決派游泳選手葉室、游佐、網球選手吉平嘘、倉光、田徑選手吉田、岡田、大江等定下月間來津平兩地、與各隊對抗、以促進「親善」、正由日領館籌備一切中、

參加世界童軍露營
代表團行授旗禮
何應欽代蔣會長致訓

中央南京廿二日電　中國童軍參加世界第五次及義青年大露營代表團、二十二日下午三時在致部禮堂舉行授旗典禮、由王世杰主席、行禮後、由蔣會長代表何應欽致訓、希望代表團完成使命、服從命令、履行新生活、意志一致、精神團結、節省金錢、及注意衛生等、以有組織之童軍代表有組織之國家等語相勗勉、旋由何應欽授旗、授畢歡呼禮成、代表團赴荷者十三人、赴義者廿三人、赴荷正領隊嚴家麟、副領隊徐賚輝五、副領隊袁宗澤、各省組織考察團隨赴出國、計有五六人、代表團廿三日晨赴滬、二十五日乘輪出國、預期九十月間回國、其中赴荷者、將轉赴德、丹、英等考察云、

壘球聯賽
猶僑勝西青熊隊
花旗聖芳濟亦獲勝

上海壘球聯賽、前日共賽三場、第一場猶僑會對西青熊隊、雙方實力尚相伯仲、結果猶僑賴人才平均、以二十對八獲勝、第二場花旗總會對電力公司、兩隊實力懸殊、賽成一面倒、花旗總會以十六對一大獲勝、第三場聖芳濟亦獲勝、等等語相勗勉、旋由何應欽授旗、授畢歡呼禮成、代表團赴荷者十三人、赴義者廿三人、赴荷正領隊嚴家麟、副領隊徐賚輝五、副領隊袁宗澤、各省組織考察團隨赴出國、計有五六人、代表團廿三日晨赴滬、二十五日乘輪出國、預期九十月間回國、其中赴荷者、將轉赴德、丹、英等考察云、

津滬埠際網球賽
日期已決定
八月七八九日分三天舉行
津不派女選手女子賽取消

本報特訊　本屆津滬埠際網球賽、輪在上海舉行、上海草地網球協會現正從事籌備、此間報記者特往訪該會名譽秘書史比克君、據悉本屆埠際賽日期、已定八月七、八、九日、分三天舉行賽、至女子賽、因該會未得天津派選代表隊之通知、故不籌備、比賽場數及秩序、將根據津隊代表人數決定、如津方派四人、則舉行單打兩場及雙打一場、如派五人則舉行單打三場及雙打兩場、現下不能定奪、因津方尚未將代表人數通知該會也、至滬隊代表人選、將由該會選委嚴密挑選聯賽及希賽中表演最佳之賽員、滬隊代表、故尚需時日、又日本網球隊下月赴華北表演、該會雖邀該隊過滬時、在此作比賽數場、但尚未得覆音、現正努力進行、預料日隊當能接受、大約將在七月下旬該隊返日過滬時云、

留學生會舉行
寰球學生談話會
朱少屏報告旅行注意事項

本屆留學生、將於八九月間放洋、寰球中國學生會、爲指導旅行上應注意事項起見、特於前昨兩日、在該會召集留學生談話會、茲誌各情如次、

到會學生　計到光華胡祖蔭、交大潘文淵、復旦陳汝禮、商船張汝梅、光華胡楷、暨南余玉蕾、中央廳任公、商學院婁爾行、光華陶紹淵、交通程克武、燕京惠鏘甲、聖約翰樂嘉禾、復旦葉麗發、聖約翰蒯世元、滬江洪紹明、華國總統號輪、卅一日麥金蘭總統號輪、(二)赴歐洲各國者、八月十九日維多利亞號輪、九月二日康特凡第號輪、九月四日阿拉米斯號輪、九月十七日康特賓坎拿號輪、以上各輪、均能由滬如期開出、聞各輪搭客均極擁擠、八月間赴美各輪已被定一空、

放洋船期　八九月間赴歐美各船期、(一)赴美者、八月十四日塔虎脫總統號輪、十七日傑弗遜總統號輪、十九日亞細亞皇后號輪、二十四日胡佛總統號輪、卅一日麥金蘭總統號輪、(二)赴歐洲各國者、八月十九日維多利亞號輪、九月二日康特凡第號輪、九月四日阿拉米斯號輪、九月十七日康特賓坎拿號輪、以上各輪、均能由滬如期開出、聞各輪搭客均極擁擠、八月間赴美各輪已被定一空、

及沿途各埠風俗人情名勝特點、暨歐美各大學概況甚詳、

放洋船期　八九月間赴歐美各船期、(一)赴美者、八月十四日塔虎脫總統號輪、十七日傑弗遜總統號輪、十九日亞細亞皇后號輪、二十四日胡佛總統號輪、卅一日麥金蘭總統號輪、(二)赴歐洲各國者、八月十九日維多利亞號輪、九月二日康特凡第號輪、九月四日阿拉米斯號輪、九月十七日康特賓坎拿號輪、以上各輪、均能由滬如期開出、聞各輪搭客均極擁擠、八月間赴美各輪已被定一空、

本屆出洋學生一覽

交通　程克武、顧俊、張慶柵、徐仁、高奇勛、葉良弼、陳憲章、單華慶、林厥達、陶桂芬、沈家華、譚議、胡炳、鄭紹熊、黃寶桐、方崇森、王達時、周仁、黃成棟、楊光敏、徐鎮元、潘文淵、黃葆德、

復旦　謝知受、馮以培、穆清、張先楠、鍾桑祥、陸幼湘、朱祖謙、余新標、

朱氏談話　據朱少屏告記者、今年名人之子女出國者、有陳冷血之子陳能、葉琢堂之子葉達卿、董顯光之女公子董美麗、董雅麗、鄭通和之弟鄭通隨、余日章之子余新忍、金井羊之女公子金葆宜、郎靜山之女公子郎毓秀、張載陽之子張煦、濮登青之子濮伯藜、陳濟成之子陳一冰及名律師程修齡等、均將於八九月間赴歐美留學云、

本屆出洋學生一覽

交通　程克武、顧俊、張慶柵、徐仁、高奇勛、葉良弼、陳憲章、單華慶、林厥達、陶桂芬、沈家華、譚議、胡炳、鄭紹熊、黃寶桐、方崇森、王達時、周仁、黃成棟、楊光敏、徐鎮元、潘文淵、黃葆德、

復旦　謝知受、馮以培、穆清、張先楠、鍾桑祥、陸幼湘、朱祖謙、余新標、周仲年、葉顯發、黃發瑤、陳汝禮、鄭通隨、

大夏　王鳳城、宋恪、光華　朱有猷、陳耀堂、范志瀛、顧樹立、陳皇道、吳承鋒、劉義達、胡楷、胡祖蔭、陶紹淵、

暨南　王昌穀、歐陽弧、鍾梅慶、李松念、殷體揚、胡德馨、陳嘉祐、余玉雲、

上海商學院　吳鼎芬、劉世德、雷平一、李黃楨、裘錫頤、婁爾行、

聖約翰　李志新、孫克勤、魏宗舒、孔令舒、毛承勛、朱文瑞、金聖一、簡叔文、陸肇良、宋幼琪、李厚田、林卓卿、顏挹清、司徒惠、章鎮順、趙樓澄、鄭森、李翊馨、華仲厚、施堯元、芮恭先、蔣滋福、施文敬、高炳鑫、樂嘉禾、鄭世元、東吳　胡文安、程修齡、沈燮麗、戴珊瀾、洪應灶、丘日興、譚漢銓、王嘉誠、滬江　張崇堯、文漢翔、陳鴻飛、楊長治、喻友信、楊玉華、章培元、過蘇民、曾憲文、黃馨邱、宋寰欽、陶聞遠、何積餘、包洵、陳季傑、方承謨、錢承訓、王宏謨、湯增歌等、主席洪逵、記錄林斯德、首由主席略述展覽期近、請各股加緊工作大意、次由奔修林斯德相繼報告向各處接洽徵借展品經過、及收發文件情形、當即議決、(一)限期收集展品辦法、關於本埠應徵展品、於六月廿六日以前、由奔修林斯德等負責收齊、浙江省立圖書館方面、由洪逵負責商借、(二)編輯展覽特刊、由黃聲頭接洽、(三)展覽期間、定於七月七日至十八日、每日上午九時至下午六時、此外並討論各股重要工作、如陳列保管及宣傳等問題、至六時始行散會、

圖書館學及
圖書工具展覽會
定七月七日開幕

市圖書館協會與上海市圖書館合辦之圖書館學圖書及工具展覽會、現正積極籌備進行、茲悉該會辦事處於廿日下午三時、在東吳法律學院圖書館舉行第二次籌備會議、出席洪逵、奔修林、斯德、高芝生、

今日教部教育播音

時間：下午六點半至七點
收音機關：民衆教育館
講題：工人生活與工作效率
講師：陳達（國立清華大學教授）
週率：六六〇

關於選派留學生事項
教育部通令整理
各省應依據需要派遣
選派計劃須呈部審議

南京通訊　教育部日昨通令各省教育廳、以本部對於各機關選派公費留學生、向習學科、所往國別、及其成績考核等項、現正設法積極整理、嗣後該廳應於每年年底以前、將該年度內所擬選派公費留學生、肄習學科、暨留學國別之計劃、及各科學生在留學期間之工作綱要、報由本部定期邀請各有關機關代表共同審議、對於現時已在國外之公費留學生及領有補助金或獎學金之自費留學生應由該廳按期將各該生學業成績報告、簡要轉送兩份、以備分別存部及轉送與其所習學科有關之機關查考、再關於選派公費留學生應注意之學科、本部茲復准實業部咨送意見書一份到部、特將原件抄發參閱、

茲將實業部選派國外留學生意見、關於各省市政府選派應行注意者摘誌如下、

(一)選派方法

㈠茲爲發展國民經濟、推進農村工業起見、特按照各地需要專才情形、擬定選派科目、以供參考、

㈡凡被選派留學生出國前、必要時得由選派機關與本部洽商該生在留學期間之工作綱要、

㈢凡被選派留學生在留學期內、應將實習研究所得、按期編作報告、除呈送選派機關外、並得送本部一份備查、

㈣各選派機關得將所派學生名額、姓名、留學國名、住址、留學學校、實習工場等彙集送部、以資參考、

二 應選科目

各省市政府選派留學生時、得依據本地農村副業及特殊工業人才之需要、與經濟情形、按照下表所列各科目中德量選派、

(蘇)獸醫、紡織、畜養、陶瓷、釀造、漁業、
(浙)獸醫、畜養、紡織、糖、紙、漆、茶、釀造、漁業、
(皖)獸醫、紙、畜養、茶、油漆、獸醫、陶瓷、紙、紡織、糖、皮革、染料、茶、畜養、
(鄂)獸醫、紡織、畜養、皮革、茶、油漆、
(湘)獸醫、紡織、陶瓷、紙、糖、畜養、皮革、茶、油漆、
(川)獸醫、紡織、紙、糖、畜養、油漆、
(冀)獸醫、畜養、皮革、紡織、玻璃、陶瓷、漁業、
(魯)獸醫、紡織、編織、玻璃、畜養、陶瓷、漁業、
(豫)獸醫、陶瓷、紡織、畜養、皮革、油漆、
(晉)獸醫、陶瓷、紙、紡織、皮革、畜養、釀造、
(秦)獸醫、紡織、畜養、皮革、油漆、
(甘寧青)獸醫、畜養、紡織、
(閩)獸醫、油漆、紙、糖、紡織、陶瓷、漁業、茶、
(粵)獸醫、紡織、畜養、漁業、
(桂)獸醫、糖、染料、紡織、皮革、畜養、
(滇)獸醫、皮革、畜養、糖、
(黔)獸醫、紡織、皮革、編織、畜養、
(新疆)獸醫、紡織、染料、皮革、釀造、畜養、
(察綏)獸醫、畜養、紡織、皮革、
(西康)獸醫、紡織、陶瓷、畜養、皮革、
(西藏)獸醫、紡織、香料、陶瓷、
(外蒙)獸醫、紡織、皮革、畜養、

三 派送國別

茲按各國專長科目、擬舉於後、以資參考、

(植物育種)美、英、日、(果樹學)美、日、(植物病理)美、英、(農業化學)英、美、(農具製造)美、英、法、日、(農產推銷及農業金融)美、英、日、(農業推廣)美、英、(獸醫)美、英、德、(畜牧)美、英、德、奧、(漁業)英、美、日、(烟業)美、英、日、(紡織)英、日、(玻璃)美、德、(釀造)法、德、日、(玻璃)美、德、比、(陶瓷)英、美、德、法、(糖業)美、荷、德、(植物纖維)法、美、日、加、(皮革)英、德、(油漆)美、日、德、(植物油)美、英、(染料)美、德、(脂香)法、(工商管理)英、美、(人事管理)英、美、(社會立法)英、美、(農村工業)美、丹、(農村社會)美、德、(農業經濟地理)英、法、

近期跌進七十元關
標準紗一瀉千里
各月跌七八九元許遠期堅穩
花市跌勢尚微現棉完全停頓

標紗 二十支金鷄標紗市況、晨初開盤、本月仍屬參頓、跌五角、拍至遠月、上下不一、距二盤開拍、本月期突然猛漲四元、遠月乘入遠倘中、跌二元至二元六角、局勢又見洶湧、蓋吳部長親自蒞所復查經紀人買賣賬目、人心恐慌之影響、五十二號五十號五十六號三十五號、紛起斬多翻空均有、惟三十八號二十二號二十七號買進殊夥、造至三收盤、聞現銷呆滯、市態仍佞、本月份價爲二百七十二元、三用收盤、比現紗價爲廉矣、結果各月比上日收盤價跌三元至四元二元、惟九月期僅跌一元三角、後市開盤、本月份以消息不利、苦戰、遠月狂落二元外、二盤本月飛跌五元、打破七十元關口、遠月尚平、迨至三收盤、比現紗價爲廉矣、結果各月比上日收盤價跌三度、故無再跌可能、而勿動、八九月略昂、結果六七月比上午收盤價再跌五元至五元三角、其餘跌三元一角至一元半、目前紗市大跌、因本月交割時期接近解入之紗、日見踴躍、約三萬三千之巨、同時客銷奇滯、廠方亦套賣、市價乃一瀉千里矣、

標紗	開盤價	最高價	最低價	比上日
六月期	二七六·〇	二七六·〇	二六七·〇	跌九·五〇
七月期	二七八·一	二七八·一	二七〇·〇	八·〇〇
八月期	二七九·一	二七九·一	二七二·〇	七·三〇
九月期	二七九·〇	二七九·〇	二七五·二	二·八〇

標花 標花市況、晨初開盤、結果各月比上日收盤價均跌六十號六十一號等、買進爲夥、漲十一至十五磅音、惟印棉狂跌三羅比七五至五羅比二五、三品裝漲跌互見、市價出入一二角之間、市場人氣穩靜、但入後際於紗市步步下瞰、賣出爲多、惟五十二號四十六號五分至三角半、後市開盤、市情較爲安定、惟現棉情形平常、結果本月比上午收盤價跌一角、十月漲五分、其餘勿動、目前棉市不脫盤旋之局而也、再將標花高低價如下、

標花	開盤價	最高價	最低價	比上日
六月期	四七·四五	四七·四五	四七·〇五	跌〇·二五
七月期	四八·〇〇	四八·〇〇	四七·五〇	〇·三五
八月期	四八·三〇	四八·三〇	四七·八五	〇·〇五
十月期	四六·九〇	四六·九〇	四六·六〇	〇·〇五

現紗 現紗市況平庸、客帮採辦、入於停頓狀態中、因期紗慘落、各方皆裹足不前、計算波進三包、內地進二百七十包、同行進十九包、合計僅二百九十二包、行情跌二三元不等云、

現棉 現棉市況甚滯、美棉市況、雖略見起色、但本埠棉市、則繼續下游、蓋紗市之壓力愈烈、致廠家態度益形失望也、現貨完全停頓云、(關於澈奇紗布交易所風潮事、請參照第一張第三版記事)

金市始跌繼堅終仍疲
外匯英日均緊美趨鬆

昨標金市況先跌、後市由堅復疲、因海外匯兌漲益勁、純金今日看小、人心平疲、同業交易依然清淡、致當日起伏益狹、共僅半元上落、結果續軋小四角、

昨外匯市況、伸縮不一、因英美間匯兌漲勢益厲、因之呈英·日·均緊、美綏趨鬆之異勢、交易不清、國外來電套出予花旗麥加利現貨英美匯兌、新豐洋行扒進英金、某洋行及大連帮結進日匯、銀行麥加利乘進外、上海及日行均出、對做極稀、至海外銀市、美平、英印跌勢復起、匯兌英升三厘二、美加四三七五、法小一生丁、中央與匯豐兩掛牌仍平、平衡稅同小半分、計徵百分之四·〇〇、

票據交換數

票據總數、國幣七千三百九十六萬八千九百四十九元〇六分、內計交換數二千五百二十八萬四千三百八十元〇五角八分、轉賬數四千二百十二萬五千八百十三元一角一分、代收數錢業四百〇八萬三千五百〇二元五角一分、其他二百四十七萬五千二百五十二元八角六分、

公單拆息息每千元每日一角一分、

銀行承兌匯票十日期貼現率每千元每日一角二分、

坎麥猛跌聲中
粉市反漲遠期尤厲
近麥小九分餘月各大數分
現麥隨內地各大二三分許

標粉 昨粉市、上午開盤、市勢又趨昂騰、蓋以芝坎麥情、突起狂烈之漲風、而內地麥價依舊穩固、且現銷走化良好、於是人心頓被牽動、熱烈望堅、空戶惶惶、抵補頗殷、山東帮收買近期亦活、而遠期復得業外之狂吸、故市於首盤即劇漲六七分不等、厥後滬廠乘高拋售、散多跟吐於後、致市稍趨回風、但前市結果、終漲三分與五分七五、後市交易轉淡、初開過程尚穩、後被多頭繼續出籠、市價回削一二分、惟收盤拍至最遠期、仍爲業外所注意、價遂復被拾平、全日成交數見減、祇有六十四萬九千包、結果七月大一分七五、八月大二分、九月大二分七五、十月大四分半、十一月大五分七五、

標麥 昨日麥市、上午開盤、市況近鬆遠昂、緣芝坎麥價劇漲一元六角半、利物浦帶俏半便士、且粉漲遂切、現麥市挺、致遠期人心隨之趨堅、本月份因爲日無多、散戶了結、市落三分、遂得漢口帮熱烈爭辦、同業補空、市價抬漲二分與一角一分、後悉粉價趨軟、多方趁大轉賣、市勢略回、午後各盤、形勢見萎、人心鬆疲、散戶吐賣續接、同業停止收補、致近價步削二分與六分、遠期十一月份以人心仍佳、拋戶絕跡、價終趨平、結果本月小九分、七月八月十一月各大二分、九月大四分、十月不動、現麥廠需不懈、內地市緊、粒碎米四十包、成交以本街爲多、內地及客幫次之、市因產價高昂、恐一時不再看小云、

客秈銷旺續漲

昨日客秈市況、續見昂騰、上午開市後、本街進胃、首先熱烈、繼有內地與北洋帮之問津、漲米商談論、近來產價均比申價爲高、所以河米亦告步漲、客秈價格更爲俏利、結果統一公債一角至角半、計開江西機晚米八千包、價十元〇八角至九元二角、又機早米四千包、九元九角半至八元八角半、又早糙米一千包、八元六角至二角、又晚糙米粳及甬江機元各一百包、台州機早米一千包、漢口糙米一千二百包、湖南柏靖米三百五十包、尚有江西半粒碎米四十包、成交以本街爲多、內地及客幫次之、市因產價高昂、恐一時不再看小云、

多空互有了結
債市盤旋略軟
統一微疲九六微昂
成交一千一百餘萬

昨日債市、仍酌振作、市態盤旋略軟、人心開散而沉著、供倉堆調劑、市價乃停滯在徘徊平靜狀態之中、惟以交割在迫、似未易常保均勢、前途變化難免、多空均官早作準備耳、

全日經過、上午平疲、微落一二角、統一公債大致低落一二角、至三數角、下午穩平、買賣雙方除作消極的了結或掉期外、甚少作積極的進取、以求市況轉變、致求過於供、價格驟見抬高、套輪船用之納子、價已自二十元至二十一元、煤屑亦提高至十九元、惟塊煤則走場呆呆、本街及同行拆入、均比前週減少、價自出機交每噸一例二十元、惟送到指類另加行扛、

大同煤屑暢塊軟

大同煤、近日煤屑銷路頗暢、蓋因工廠及輪船、皆有大批採進、致求過於供、價格驟見抬高、套輪船用之納子、價已自二十元至二十一元、煤屑亦提高至十九元、惟塊煤則走場呆呆、本街及同行拆入、均比前週減少、價自出機交每噸一例二十元、惟送到指類另加行扛、

米市勁漲

昨日聞北米情常踴躍子等、自更聽到者、祇有十二三號、有積之貨客戶堅持有非增價不出售之意、且如江陰咸墅堰等價格合滬超過一二角、各號視此環境、兼之天色霧雨、頗有欲試之意、銷化雖不見旺、市面轉佳、加起近尺、

浦江來源三倍輪、市上銷場活動、市面日見步漲、人心激昂白更早稻價提二角左右、蕪稻亦昂角許、蘆尖洋尖變元陰化一律斷貨、威海天津青島等幫、辦去二千包光景、

油豆餅市趨疲

羅糧油豆餅市況、委痿不振、套上午標油開盤、因連電報堅、市氣尚穩、惟買賣交易甚清、價格上落無幾、本月期九月各大五分、後市則因現油銷化略動、本月期有補空者問津、結果反大一角、七八九月均各小五分、標車豆亦無精彩、前市本月會小二分、後市因現豆銷清、近月跌勢加碼、結果本月小四分、七月小五分、八月份尤大一分、標餅因實銷減退、市氣更靜、前市各月均小二厘半、後市收盤六月下期跌去七厘半、七月上下期仍跌二厘半云、

二十六年
五月上海物價指數
國定稅則會

二十六年五月

上海物價指數

據國定稅則委員會報告、二十六年五月上海躉售物價指數及生活費指數與上月比較、祇見上升、以主要物品如米·花·紗·棉布·羊毛·煤·柴·木材·硫酸·豬鬃等、一致漲價也、

躉售分類指數一　八類指數與上月比較、除金屬類及化學品類見跌外、餘皆上漲、而其漲勢尤以建築材料·紡織品·燃料·其他食物四類爲最、金屬類跌百分五·四、自去年七月以來、該類指數有漲無跌、此爲四跌之第一次、其中除生鐵以存底薄弱、復受印政府限制生鐵出口之影響、每公噸市價由上月之一〇八元漲至本月之一二八元、所漲甚鉅外、其他金屬市價之一〇八元漲至本月之一二八元、所漲甚鉅外、其他金屬市價、大率回跌、如紫銅錠跌百分之一五、法西釘·大條鉛各百分之一三、圓鋼百分之一一、船鋼板百分之一〇、建築材料類漲百分之三·九、玻璃價漲一成以上、各種木材如花旗松板·留安板·建松板·柚木亦皆見漲、紡織品及其原料類漲百分之三·〇、十支至二十支棉紗皆屬民國十五年以來之新高價、以二十支人鏹紗爲例、本月每包市價爲二七五元、如與近年最低價即二十四年七月之一七四·五〇元比較、竟漲百分之五八之多、棉花·棉布同屬堅卓、棉羊毛缺市數月、近有到貨、惟因海外奇昂、兼以川省苦旱、產量見減、價漲倍蓰、燃料類漲百分之一·九、煤因水脚增高、廠銷尚旺、價略提高、白柴售罄亦漲、其他食物類漲百之一·一、該類物品漲落參半、豆油去路呆滯、大連報跌、價跌一成、生仁·芝麻·雞蛋·鹹帶魚·黑棗·生油等同屬疲跌、綠茶新貨業已上市、往年出新時期、新貨市價例較陳貨高出倍餘、本年以外銷呆滯、僅比陳貨高百分之六〇、金針菜·赤白糖·鮮橘·豬肉市皆堅挺、

躉售分類指數二　原料品及製造品兩類同屬漲勢、惟製造品所漲不多、計原料品漲百分之二·六、該類四月指數一致上升、而動物產之漲勢爲最猛、鑛產林產次之、農產所漲無幾、動物產漲百分之三·七、以生鐵激漲、煤價驟昂也、林產漲百分三·三、各種木材及白柴一致上漲、農產漲百分〇·四、客秈前以專省免徵洋米進口稅、市價一度跌落、茲因專銷轉旺、價更疲軟、惟現豆銷暢旺、價更疲軟、其他各種白米聯帶上升、糯米以蠟節在邇有採辦、開價回漲、棉花以紗銷暢旺、價更疲軟、去路見旺而踊貨、棉花以紗銷暢旺、價更疲軟、製造品漲百分之〇·二、該類兩目指數、生產品微跌、消費品略漲、計生產品跌百之〇·八、玻璃·硫酸相率騰踊、但絲經以美日絲價貶落、月傳日本有增加生產之訊、售價貶落、本月十五日紐約市場所開上海廠經每磅市價爲美金一·六四元、較上月同日一·八二元、約跌百分之一〇、各種五金市價幾一致回跌、其中銅錫·法西釘·紫銅錠·大條鉛皆跌一成以上、消費品漲百分之〇·八、鹹帶魚·綢·繭·肥皂·豆油·龍口粉·和炭等一致跌落、綠茶市價則以新碌代謝之故、市價高出頗鉅、赤白糖·金針菜·鮮橘·棉布·蘆袋布等亦各輕堅卓、

外棉市況

紐約棉市、初因蟲害而堅漲、因華爾街買進及空戶抵補而漲、

	開盤	最高	最低	收盤
七月期	一一〇·〇六	一一〇·〇六	一一〇·〇〇	一一〇·〇六
十月期	一一一·一四	一一一·一四	一一一·〇〇	一一一·一三
十二月期	一一一·一四	一一一·一四	一一一·〇〇	一一一·一三
一月期	一一一·一〇	一一一·一〇	一一一·〇〇	一一一·一三
三月期	一一一·一〇	一一一·一〇	一一一·〇〇	一一一·一三
五月期	一一一·二五	一一一·二五	一一一·〇〇	一一一·一三
現貨	一一一·五五	又〇·一一	又〇·一一	又〇·一一

孟買棉市、初因法內閣辭職及老多頭了結而跌、後因利物浦消息不佳而跌、

	開盤	最高	最低	收盤
平果蘭				
七月期	一八六·五五	一八六·五五	一八四·〇〇	一八四·一五
十二月期	一七五·〇〇	一七五·〇〇	一七三·〇〇	一七五
奧蘭拉				
七月期	二一四·五五	二一四·五五	二一四·〇〇	二一四·〇〇
十二月期	二一〇九·五五	二一〇九·五五	二一〇七·〇〇	二一〇七·五五
白洛去				
七八月期	二一二三·〇〇	二一二三·〇〇	二一二〇·〇〇	二一二〇·〇〇

日絲一致轉漲

紐約日絲、因空頭抵補、絲價一致轉漲、週一開盤、近期開一元八角四分半、較諸上週末、每磅漲美金二分半、遠期開一元八角二分、較漲二分、橫濱日絲期現亦均趨漲、昨日午現期開八百四十七元、近期開八百四十一元、較諸上週末各漲七元、遠期開八百二十九元、漲五元、

白廠經實銷仍滯

歐美各莊、鑒於海外日絲漲度不高、進意仍呆、綢門略有拋賣、實銷沈靜、昨祇美莊進滬白廠五十五包、價穩平、

絲牌條份　絲名　包數　批價

海京伯廿廿三　滬經　一一〇　八三二
天台山　又　又　一一〇　又
三跳鐘　又　又　一一〇　又
聚寶盆　又　又　一一〇　八三〇

祁花香新盤做開

祁門花香紅茶、近兩日來、新貨已陸續到滬、英莊怡和錦隆等行、及恒莊協和會、均已開盤、新盤做開二十七八元至三十元、芽茶定盤三十八元至四十元、上中莊祁茶、英莊仍繼續搜辦、但認價過奇、市價無甚發展、屯溪婺源等路珍眉綠茶、抽芯貨交易尚旺、對眉珠茶、亦有零星走銷、惟歙縣等進安等路中關貨、市況仍在沉悶中、秀眉因店莊銷路活潑、

米市勁漲

昨日聞北米情常踴躍子等、自更聽到者、祇有十二三號、有積之貨客戶堅持有非增價不出售之意、且如江陰咸墅堰等價格合滬超過一二角、各號視此環境、兼之天色霧雨、頗有欲試之意、銷化雖不見旺、市面轉佳、加起近尺、

浦江來源三倍輪、市上銷場活動、市面日見步漲、人心激昂白更早稻價提二角左右、蕪稻亦昂角許、蘆尖洋尖變元陰化一律斷貨、威海天津青島等幫、辦去二千包光景、

油豆餅市趨疲

羅糧油豆餅市況、委痿不振、套上午標油開盤、因連電報堅、市氣尚穩、惟買賣交易甚清、價格上落無幾、本月期九月各大五分、後市則因現油銷化略動、本月期有補空者問津、結果反大一角、七八九月均各小五分、標車豆亦無精彩、前市本月會小二分、後市因現豆銷清、近月跌勢加碼、結果本月小四分、七月小五分、八月份尤大一分、標餅因實銷減退、市氣更靜、前市各月均小二厘半、後市收盤六月下期跌去七厘半、七月上下期仍跌二厘半云、

大同煤屑暢塊軟

大同煤、近日煤屑銷路頗暢、蓋因工廠及輪船、皆有大批採進、致求過於供、價格驟見抬高、套輪船用之納子、價已自二十元至二十一元、煤屑亦提高至十九元、惟塊煤則走場呆呆、本街及同行拆入、均比前週減少、價自出機交每噸一例二十元、惟送到指類另加行扛、

坎麥猛跌聲中
粉市反漲遠期尤厲
近麥小九分餘月各大數分
現麥隨內地各大二三分許

標粉 昨粉市、上午開盤、市勢又趨昂騰、蓋以芝坎麥情、突起狂烈之漲風、而內地麥價依舊穩固、且現銷走化良好、於是人心頓被牽動、熱烈望堅、空戶惶惶、抵補頗殷、山東帮收買近期亦活、而遠期復得業外之狂吸、故市於首盤即劇漲六七分不等、厥後滬廠乘高拋售、散多跟吐於後、致市稍趨回風、但前市結果、終漲三分與五分七五、後市交易轉淡、初開過程尚穩、後被多頭繼續出籠、市價回削一二分、惟收盤拍至最遠期、仍爲業外所注意、價遂復被拾平、全日成交數見減、祇有六十四萬九千包、結果七月大一分七五、八月大二分、九月大二分七五、十月大四分半、十一月大五分七五、

標麥 昨日麥市、上午開盤、市況近鬆遠昂、緣芝坎麥價劇漲一元六角半、利物浦帶俏半便士、且粉漲遂切、現麥市挺、致遠期人心隨之趨堅、本月份因爲日無多、散戶了結、市落三分、遂得漢口帮熱烈爭辦、同業補空、市價抬漲二分與一角一分、後悉粉價趨軟、多方趁大轉賣、市勢略回、午後各盤、形勢見萎、人心鬆疲、散戶吐賣續接、同業停止收補、致近價步削二分與六分、遠期十一月份以人心仍佳、拋戶絕跡、價終趨平、結果本月小九分、七月八月十一月各大二分、九月大四分、十月不動、現麥廠需不懈、內地市緊、粒碎米四十包、成交以本街爲多、內地及客幫次之、市因產價高昂、恐一時不再看小云、

客秈銷旺續漲

昨日客秈市況、續見昂騰、上午開市後、本街進胃、首先熱烈、繼有內地與北洋帮之問津、漲米商談論、近來產價均比申價爲高、所以河米亦告步漲、客秈價格更爲俏利、結果統一公債一角至角半、計開江西機晚米八千包、價十元〇八角至九元二角、又機早米四千包、九元九角半至八元八角半、又早糙米一千包、八元六角至二角、又晚糙米粳及甬江機元各一百包、台州機早米一千包、漢口糙米一千二百包、湖南柏靖米三百五十包、尚有江西半粒碎米四十包、成交以本街爲多、內地及客幫次之、市因產價高昂、恐一時不再看小云、

多空互有了結
債市盤旋略軟
統一微疲九六微昂
成交一千一百餘萬

昨日債市、仍酌振作、市態盤旋略軟、人心開散而沉著、供倉堆調劑、市價乃停滯在徘徊平靜狀態之中、惟以交割在迫、似未易常保均勢、前途變化難免、多空均官早作準備耳、

全日經過、上午平疲、微落一二角、統一公債大致低落一二角、至三數角、下午穩平、買賣雙方除作消極的了結或掉期外、甚少作積極的進取、以求市況轉變、致求過於供、價格驟見抬高、套輪船用之納子、價已自二十元至二十一元、煤屑亦提高至十九元、惟塊煤則走場呆呆、本街及同行拆入、均比前週減少、價自出機交每噸一例二十元、惟送到指類另加行扛、

經濟講座

公開論壇歡迎惠稿　逢星期一三五發刊

銀行擔保
票據背書問題之檢討
（下）

穆深思

考銀行保證背書之行爲、無非基於出票人之安全、與執票人之權利保障、但實際上殊有礙於票據之流通、設遇前手之非法取得、須由背書之擔保人負追償之責、實於票據法保護善意執票人之意旨、不相符合、況在要求保證之銀行、既不能獲得保證之權利、及抗辯之主張、而在保證之銀行、若自認爲負責、則其責任之重、無以復加、若自認爲不負責、則識等於虛擲人、徒費時間、況尋覓關係、費有代付、然存代物、若一面要求他人擔保代付之擔保、一面擔保代付之擔保、一面擔保代付之擔保、一面

修正新鹽法稅率後
漁民負擔已較減輕
財部昨批覆上虞餘姚同鄉會
說明整理之旨所請應毋庸議

本市上虞餘姚兩同鄉會、昨奉財政部批示云、代電悉、查新鹽法規定食鹽每百公斤徵稅五元、漁鹽稅每百公斤徵稅三角、現行食鹽稅率高者十元以上、低者一元有奇、漁鹽稅率高者一元以上、低者二角、兩相比較、相差過鉅、施行爲難、本部通盤籌劃、不能不於法定稅率與現行稅率之間、求一適當接近之標準、因請將鹽法中按公斤徵稅字樣、改爲市斤、業奉行政院送經中央政治委員會決議修正原則、交立法院審議在案、全國重稅區多、輕稅區少、如此轉移調整、重稅減輕不少、國庫方面、雖屬稍受損失、人民方面、實已平均負擔、且浙區現行漁鹽稅率、係每百斤徵收二角、若照修正案漁鹽每百斤徵稅二角後、比較現行稅率、已減少一角、漁民負擔、不徒並未加重、且已比較減輕、來電對於本部整理稅率、藉輕人民負擔之旨、殊未明瞭、所請應毋庸議、該會接讀批復、以財政部調整徵稅、頗有至理、決於日內召開聯席會議後、派專員實地查勘沿海場民、各島漁民、及兩縣疊民之疾苦云、

浦東自來水廠落成
今日招待參觀
工程浩大每日出水三百萬介侖
給水區域已確定並免收費一月

本報專訪　飲料爲人類日常生活上最必需之物、水質之良窳、影響於衞生健康者殊大、滬市各項建設、已漸臻於完善、公共租界、南市、閘北等區、早有自來水之敷設、中外居民、莫不稱便、惟浦東一隅、雖地域遼闊、人烟稠密、工廠林立、而自來水之供給尚付缺如、市府有鑒於此、本已往繁榮浦東一貫計劃、遂於民國二十三年十月飭令興業信託社、積極籌辦、該社奉令後、即從事精密研究、聘請專家設計、並向德商西門子洋行訂購機件、費時兩年、投資約七十萬元之鉅、現全部落成、已於本月十九日起出水、定今日上午十時至十二時茶會招待各界、本報記者昨特前往參觀、茲誌詳情如左、

前往路由　前往參觀者、可由北京路市輪渡碼頭乘渡輪至浦東泰江碼頭、或由東門路碼頭乘市渡輪至浦東東昌路碼頭、再乘人力車直達該廠、備費國幣一角左右、交通極便、今日上午凡持有該廠請柬者、船與車資、均由廠方供給、該廠特派專員數人、在浦東碼頭照料來賓、

廠址建築　浦東水廠位於浦東游龍路、密邇浦濱之洋涇區桃園宅地方、約在愛多亞路之對江、廠址佔地甚廣、進水幫浦間在游龍路口、與游龍碼頭毗連、水源較深、不易淤塞、游龍路面舖以煤屑、便利行人、沉澱池一座、分兩格、容水二・一七五立方公尺、快濾池一座、計分五格、可容水一九六平方公尺、清水池一座、計分兩格、可容水三・六五〇立方公尺、清水幫浦間一所、清水池一所、係用鋼骨水泥三和土封閉、在該廠總辦公室前草坪下、草坪厚一尺、初步其上者、不疑其爲清水池

設備一瞥　口徑五〇〇公厘、紅燈、中英合璧「浦東自來水廠」字樣、隔江即可瞥見、內裝幫浦兩只、一爲二二四馬力、一爲五五四馬力、蓄水處設六個鐵網、網可用鐵鏈提移、以洗除積垢、尚有水管一、現未啓用、備業務發達時擴展、以增進水量、沉澱池快濾池內部、設氣氣機、加藥機、氯氣暫採用西門子洋行出品、將來宜多用天原化電廠國產氯氣、此外、快濾池中、尚加漂白粉、各部門皆裝電話、故組織頗爲嚴密、清水幫浦間設離中心馬達(即俗稱抽風馬達)二、幫浦二、一爲一四〇KW、每小時出水一二三五〇〇介侖、一爲七〇KW、每小時出水七九五〇〇介侖、

化驗製水　化驗室內、備最新儀器、聘請專門技師、以定量之黃浦江樣水、培種於十七溫度中暗養四十八小時、每過二十四小時及四十八小時、化驗一次、斷定水質中有無大腸菌之存在、(其他微菌有無不問)、以決定加入氯氣量之多寡、普通以液體氯氣百萬分之二・五加入水中、以漂白粉百萬分之一量加入水中、最爲妥當、現水質已經市公用局、衞生局衞生試驗所化驗認爲合格、絕對清潔衞生、

給水概況　該廠每日出水量、最高三百萬介侖、給水區域目前第一步暫定南自塘橋北至共昌棧、第二步南擬展長至白蓮涇、北至洋涇鎮、本年四月間即開始徵求用戶、現下登記者已有三百餘戶、廠方爲力求普遍提倡飲用自來水起見、定價極廉、(一)業主或租戶四五立方公尺以內每立方公尺二角一分一厘、四五至九一〇立方公尺、每立方公尺以上、每立方公尺、九一〇立方公尺以上、(二)營業或備用、九一〇立方公尺以內、每立方公尺二角一分一厘、九一〇至二・二七五立方公尺、每立方公尺二角、二・二七五立方公尺以上、每立方公尺一角八分、每立方公尺以內、每立方公尺一角八分、(三)自來水工程師、管理管線埋接、水表校驗、水量紀錄、水質清潔等項、(四)機械工程師、管理收發材料、保管修理、及其他一切機械工程(五)化驗師、壤報水質、化驗紀錄等、(四)業務組織員共二十餘人、工友四十餘人、

全廠組織　該廠內部組織體系、興業信託社、浦東自來水廠、廠主任、下設四部門、(一)自來水工程師、管理管線埋接、水表校驗、水量紀錄、水質清潔等項、(二)機械工程師、管理收發材料、保管修理、及其他一切機械工程(三)化驗師、壤報水質、化驗紀錄等、(四)業務組織員共二十餘人、工友四十餘人、

招待參觀　今日上午招待各界參觀、發出請柬三百張、屆時由該廠總經理徐桴、領導來賓參觀、並報告該廠意義及籌辦經過、該廠昨收到禮物頗多、有宋子文、宋漢章、林康侯、江蘇銀行、取精用宏之銀鐵鏡架、他上海交通公司、內地自來水公司閘北水電公司等、均贈賀聯、招待會場設該廠大禮堂、備有茶點、以饗佳賓云、

各有關之重要公司同胞速起救災

券獎空航購
己自利＋家國助
券獎空航購
望希之富鉅致主有

浦東自來水廠門前　啓昌攝

各業單據
應以國文爲主
市商會大會議決昨通知各業
與洋商貿易應照章貼用印花

上海市商會、昨通告各業公會云、逕啓者、本會於六月十九日、召集第八屆會員大會、據會員印鐵製罐業同業公會、提出擬請凡與洋商貿易所用單據、實令照章貼用印花、以重功令、並刪去貿易上常用之「如遇疑義時以洋文爲準」之條文、改爲「以華文爲準」、以維平等原則案、其提案內開、上海爲通商大埠、我政府被洋涇浜章程所束縛、政權不能及於租界、洋商又利用我政府無治外法權之弱點、種種弁髦法令、已成習慣、對於華商貿易上所有發票單據、從不知貼印花爲何事、既足以妨碍我政府威信、又足以影響我國庫稅收、我華商民、理應以國家主人翁資格、共謀對策、使之就範、如遇有訂立含有法律行爲之文據、及收取貨款發票單據、皆須貼令其照章實貼、如不照辦、以不與交易作要挾、在對方決不損因細微之負擔、而放棄其企願中之成交數、勢必遷就事實而照辦、我商人誠能一致實行、積久而成習慣、彼領事官員、縱欲反對、亦不可能、況居留其國、應服從其國家之行政法令、爲世界獨立國家之通例、亦爲文明國民他國人應守之本分、我人民能助政府推進、定收事半功倍之效、請通告各業公會、轉知各商行號、一體遵照、勝利可操左券、又可免政府再以外交方式解決之煩、再者、華洋懸約(例如保險單所列之條文、所例條文、每每列有「遇有疑義時以洋文爲準」之字樣、我商人不察視爲平淡無奇、一遇事端發生、彼能曲解條文、涉訟能反敗爲勝、受其累者、筆難盡述、此爲我國人民他國人最感痛苦之一端、今日上午、凡持有該廠請柬者、即可憑柬入場、

各業單據
應以國文爲主
市商會大會議決昨通知各業
與洋商貿易應照章貼用印花

上海市商會、昨通告各業公會云、逕啓者、本會於六月十九日、召集第八屆會員大會、據會員印鐵製罐業同業公會、提出擬請凡與洋商貿易所用單據、實令照章貼用印花、以重功令、並刪去貿易上常用之「如遇疑義時以洋文爲準」之條文、改爲「以華文爲準」、以維平等原則案、其提案內開、上海爲通商大埠、我政府被洋涇浜章程所束縛、政權不能及於租界、洋商又利用我政府無治外法權之弱點、種種弁髦法令、已成習慣、對於華商貿易上所有發票單據、從不知貼印花爲何事、既足以妨碍我政府威信、又足以影響我國庫稅收、我華商民、理應以國家主人翁資格、共謀對策、使之就範、如遇有訂立含有法律行爲之文據、及收取貨款發票單據、皆須貼令其照章實貼、如不照辦、以不與交易作要挾、在對方決不損因細微之負擔、而放棄其企願中之成交數、勢必遷就事實而照辦、我商人誠能一致實行、積久而成習慣、彼領事官員、縱欲反對、亦不可能、況居留其國、應服從其國家之行政法令、爲世界獨立國家之通例、亦爲文明國民他國人應守之本分、我人民能助政府推進、定收事半功倍之效、請通告各業公會、轉知各商行號、一體遵照、勝利可操左券、又可免政府再以外交方式解決之煩、再者、華洋懸約(例如保險單所列之條文、所例條文、每每列有「遇有疑義時以洋文爲準」之字樣、我商人不察視爲平淡無奇、一遇事端發生、彼能曲解條文、涉訟能反敗爲勝、受其累者、筆難盡述、此爲我國人民他國人最感痛苦之一端、今日上午、凡持有該廠請柬者、即可憑柬入場、

滬西棚戶因工部局限令遷移
今日呈市府呼籲

本報專訪　五月三日、滬東區四百七十六家棚戶、在工部局「有碍市容」不講衞生」罪狀和十四元津貼下自動拆除了、數千貧民飽嘗着流離失所的痛苦、現在滬西棚戶也遭受到同樣的待遇、限令月底遷移的通知、已經由工部局傳到滬西棚戶的手中、

這次工部局要拆除的是沿膠州公園一帶的草棚、計西摩路徐學之、陳恒文二家、延平路薛甫蘇一家、昌平路李家發、曹學山、顏德毫、李家宣、向樹才等五家、一共是八家、在六月十五日那天、已接到工部局佈告、「爲佈告事、此草棚位證在××路道契第××號、草棚牌號第××號、棚戶××、本局命該號棚戶須於六月三十日前遷移、否則即行拆除、特此佈告」、

滬西棚戶接到這種佈告、當然是着急的嘍、因爲草棚是他們的生命財產、況且滬西的棚戶除了拉黃包車、推小車、做小工之外、還種着一二畝田的蔬菜、賣些錢、自己也吃一些、有幾家還養着幾隻猪、真的、滬西的棚戶很像一個小小的鄉村、門前幾畝綠油油的蔬菜、向日葵開着黃金的花、莫伸出帶些深紅色的葉、小丘似長滿野草的孤墳、小小地有着淺淺地污水的池沼、這些都是滬西棚戶勞力的代價一把荒地墾殖成這麼個不像樣的小村莊、現在這不像樣的小村莊也將要毀壞了、棚戶們數年勞力心血都成了空、不錯、現在僅是拆去八間、但以後呢、誰能知道工部局要怎麼辦、爲了將來的安全起見、滬西區全體棚戶是着急了、他們在十六日呈文到市黨部、和外交駐滬辦事處、十七日到納稅華人會去見秘書陶樂芹、陶秘書派陳九峯先生向工部局交涉、又呈文到上海第一特區市民聯會、還去市面觀瞻浮文之論調、實則陰謀破壞我國上海第一商場之市面、何也、伏思上海爲我國第一繁盛之區、推銷百貨、超過全球之獨一商埠、工廠林立、大多數屬於華商、工人充盈、各廠缺乏工人、陸續雇傭、將來影響百貨、日久必然缺乏暢銷、舶來品之陰謀日漸發展、且於前月已將朝陽路之西草棚拆除將近五百間、被拆之棚戶、景況慘慘、欲回籍無工可作、又無田地耕種、欲往其他之埠、難得相當生活、終日徘徊、無處立足、莫悉流離於何所耳、聞之寒可、目睹慘狀、實在難堪、但該拆除之地皮、何者建築、主權還是操於工部局耶、還是操於地主耶、對於租界法律、民等不得而知、似覺屬於地主、民等所租之地皮、搭草棚、亦經地主認可、而工部局強命拆除、在民等看來、未免有點越俎代庖、民等自知經濟枯竭、知識薄弱、對於工部局交涉達到舌破唇焦、置之不理、無異以卵擊石、我國生產雖屬落後、建設正當猛進之時期、國際地位日漸提高、凡關人民之生命財產、國府無不顧慮、民等數千家之財產、不幸突於本月十五日工部局派員將民等西摩路之西門牌六張、棲椰路之南門牌一張、延平路之西門牌一張、計共收去門牌八張、次日給散通知、渾稱令民等於六月三十日之前、拆除遷移、亦未指定遷移地點、泣思禹門、李德山、高學俊、郭以邨、姜一波、段有德、黃學寬、黃志忠、丁萬祥、徐秩臺、王貴文、田瑞山、徐錫鵬、郭藹殷、劉太平、何者建築、主權還是操於工部局耶、還是操於地主耶、對於租界法律、民等不得而知、似覺屬於地主、民等所租之地皮、搭草棚、亦經地主認可、而工部局強命拆除、在民等看來、未免有點越俎代庖、民等自知經濟枯竭、知識薄弱、對於工部局交涉達到舌破唇焦、置之不理、無異以卵擊石、我國生產雖屬落後、建設正當猛進之時期、國際地位日漸提高、凡關人民之生命財產、國府無不顧慮、民等數千家之財產、不幸突於本月十五日工部局派員將民等西摩路之西門牌六張、棲椰路之南門牌一張、延平路之西門牌一張、計共收去門牌八張、次日給散通知、渾稱令民等於六月三十日之前、拆除遷移、亦未指定遷移地點、泣思禹門、李德山、高學俊、郭以邨、姜一波、段有德、黃學寬、黃志忠、丁萬祥、徐秩臺、王貴文、田瑞山、徐錫鵬、郭藹殷、劉太平、

工部局強拆天棚
毀損住戶傢具
納稅會函主公道請依法賠償

公共租界納稅華人會昨函日接工部局通知書、限令於七日內拆除、市民以租界內搭有天棚之房屋、何止萬計、工部局當能顧到經濟原理、以及大業利害、必有另定方針之可能、暇濟碧災云、

四川旅滬同鄉會
昨舉行理監事會

四川旅滬同鄉會、於昨日下午四時、在中匯大樓會所舉行第一次全體理監事會議、到唐德安、李靖帆、蕭燕寶等二十餘人、公推唐錫柏主席、楊澤寶紀錄、由主席報告會務後、旋討論各案、

小型出租汽車　(啓昌攝)

西輛小型出租汽車
昨行駛法租界

本報特訊　本市法租界密捷汽車公司之小型出租汽車、經該公司經理白賽(Bailey)、昨日下午三時一刻、作最後一次校車、由白賽率領機司四名乘坐小型出租車四輛至新齊路訓練、隨即駛往沿線各站、司機均穿黃褐旗制服、頗爲整齊雅觀、車身先是青灰色、繁褐色不等、現皆漆爲黑色、以資一律、據白賽語本報記者云、昨日下午校車畢、即正式開始營業、停車站原有二十四個、現因車僅四輛、故暫時停靠祈齊路、霞飛路等六站、將來試辦一有把握、再添購新車五十輛、唯該公司小型汽車、祇可駛入法租界乘坐、不能出租、近來之靶院及各大公司均有冷氣設備、故三家營業、甚爲發達、至冷氣設備之裝置、與冷氣機之機器相同、均利用阿摩尼亞之液化氣作用、所不同者、冷氣則再用喇筒、將冷風散布房屋而已、

京滇週覽影片
即將公映

券資收入賑濟黔災

京滇公路週覽團團長褚民誼氏、此次遍歷皖贛湘黔滇桂等各省、沿途攝有影片多卷、舉凡各地之建設風景習俗及苗猺夷民之生活等等、莫不一一攝入鏡頭、異常珍貴、褚氏現決將此片公映、而將券資收入、賑濟黔災云、

紗帶廠業昨議決
照原價增二成

本市紗帶廠業同業公會、因邇來紗價飛漲、以致成本提高、虧損不貲、茲爲謀振興後維持同業成本起見、特於昨日下午四時在高墩街會所開臨時緊急會議、計到吳鳳儀鄭永標等廿餘人、公推陸星莊爲臨時主席、首報告開會宗旨、略謂本業因紗價猛漲、以致成本提高、虧損不貲、今爲維持血本計、特召集同業諸君商討增價事宜、旋即討論、經各代表起立宣獻意見後、決定照原價增二成、至五時始告散會、

佐藤繼任
工部局警備委員

三井銀行經理佐藤已應工部局之邀請、擔任該局警備委員會委員、以補前任委員鄉敏之缺、

新加坡中華商會
邀請廠商參加

國際貿易局因接新加坡中華總商會函請國內國貨廠商踴躍參加該會主辦之第三次國貨展覽推銷大會、該局昨特轉函中華國貨維持會、

全浙公會告浙人
愼勿買賣私貨

本埠全浙公會、爲推行內地不買賣私貨、防止外人覬覦浙省礦產、昨特發文電兩通、告戒浙人愼勿買賣私貨、

婦女運動促進會
昨開籌備會議

陸禮華報告長江考察

上海婦女運動促進會、於昨日下午四時、在薩坡賽路一號召開籌備會議、並歡迎陸禮華由川返滬、到郁風、沈茲凡、王汝琪等、報告、趙郁卿、蔣逸雲、張湘紋、潘白山、朱文君等領大隊工人、强行拆除、同時將市民之傢具雜什床帳等、任意毀壞、估計損失、約值國幣三十元以上、其對聲之行爲、與夫壓迫之手段、竊爲市民所不取、且工部局未發最後通知書之前、而遽然動令搗毀、於情於理、均有不合、此市民之所以痛心疾首、不敢隱忍而緘默者也、故於三日向工部局提出三點、(一)本弄搭天棚之房屋、有廿餘家之多、是否均向貴局領有照會、何以祇八家接到通知書、既有八家、何以僅拆四家、(二)損壞物件、工部局應即賠償國幣三十元、是否有舞弊嫌疑、自去廢後、工部局即逕市民至工務處談話、今將變方口述錄後、據工部局稱、一若搭天棚之住戶、接到工部局通知書後、而至期不拆者、本局均可强行拆除之、市民即答以「余對於未拆除天棚之住戶、並無有妒忌之意、實以工部局處理之不公也、並絕對反對工部局再有此種舉動、加諸貴局迅予嚴密澈查、依法辦理、交予圓滿之賠償、不得再有同樣之不幸事件爲盼、

兌換法幣變通辦法
內地帶運銀類
暫免請領護照

市政府昨接財政部來電、關於兌換法幣辦法、除沿邊沿海及經過海、閘地方運輸銀幣類應持有部照方得起運外、其餘利內地人民免換法幣起見、所有內地人民及商號公司、兌換法幣攜帶運銀幣銀類、向就近中中交農四行領兌法幣者、得暫免運輸銀幣銀類請領護照、及私運私帶處罰辦法所規定、備具證明書及報單辦法所數度試車、業已得到圓滿收穫、昨日下午三時一刻、作最後一次校車、由白賽率領機司四名乘坐小型出租車四輛至新齊路訓練、隨即駛往沿線各站、司機均穿黃褐旗制服、頗爲整齊雅觀、車身先是青灰色、繁褐色不等、現皆漆爲黑色、以資一律、據白賽語本報記者云、昨日下午校車畢、即正式開始營業、停車站原有二十四個、現因車僅四輛、故暫時停靠祈齊路、霞飛路等六站、將來試辦一有把握、再添購新車五十輛、唯該公司小型汽車、祇可駛入法租界乘坐、不能出租、近來之靶院及各大公司均有冷氣設備、故三家營業、甚爲發達、至冷氣設備之裝置、與冷氣機之機器相同、均利用阿摩尼亞之液化氣作用、所不同者、冷氣則再用喇筒、將冷風散布房屋而已、

不買賣私貨運動會
引起日方注意
曾派情報員向林康侯詢問眞相
該會昨開會決定大會宣傳辦法

本市各學校組推進會表示響應

本市經各界發起組織不買賣私貨運動後、日方頗爲注意、日文報紙一再登載該會新聞、並指此項運動係專對日貨而言、乃抵制日貨運動之變相、日本駐滬情報處曾一度派員晉謁全國商聯會長林康侯、探詢該會組織之眞意、林氏當告以此項運動、純係抵制私貨運動、並無其他用意、日報紀載靈非事實、因我國正當商人自受私貨運動後、日方頗爲注意、日本駐滬情報處曾一度派員晉謁全國商聯會長林康侯、探詢該會組織之眞意、林氏當告以此項運動、純係抵制私貨運動、並無其他用意、日報紀載靈非事實、因我國正當商人自受排擠、損失甚鉅、若不予糾正、任其飛揚跋扈、則正當經營之商人、有全部破產之虞、故此項運動、全出於商人自動性質、不涉他項關係、非但在中國應有此項組織、即在日本亦官運行組織、因自走私以來、中國商人固受打擊、日本正當商人、亦蒙同樣禍害云、該情報員以林氏答覆、極爲詳盡、認爲此項組織正當、滿意而去、不買賣私貨運動會、昨日下午二時、在市商會會議廳舉行執委會、討論本月廿七日宣傳運動辦法、議決於該日舉行個人宣誓、請名人播音演講、及各學校參加化裝表演等項要案云、

又訊　上海市各市立私立學校、爲響應各界不買賣私貨運動、特聯合發起組織上海市學生界不買賣私貨運動會、於二十日在敏求小學舉行發起人大會、計到江西中學、暨南大學、大夏大學、持志大學、敬業中學、務本女校、斯盛中學、敏求小學、東華小學、市商小學、光華附中等十餘校、代表六十餘人、當議決、組織籌備會、並推定江西中學、光華附中、敏求小學、大夏大學、持志大學、暨南大學、上海女中等七校、爲籌備委員會理事、並設交通、交際、總務、宣傳等四股、由理事分別擔任職務、更決定簽名運動、由會分發各校不買賣私貨運動宣誓簿、如願不服用私貨、即在簿上簽名、願受制裁、現各校簽名人數、已有二百餘人、昨日正值各界不買賣私貨運動會舉行會議、特派江西中學、暨南大學等三校代表、至市商會與該會接洽、參加該會游藝節目云、

國際問題研究會
昨開理事會

國際問題研究會、昨午舉行第六十六次理事會議到理事劉湛恩、鄒韜奮、董顯光、黎照寰、錢新之、戴志騫等、代理事長黎照寰主席、並對我國外交最近發展、有極詳盡之報告、繼由出席各理事相互交換消息意見、旋即開始討論會務、議決、(一)依照往年慣例、請該會經濟主任徐新六先生稀核上年度賬目、(二)爲明瞭國際情勢、及我國外交方針起見、訂期敦請剛近返國之施肇基大使、及行將出國返任之詹姆斯英大使、茂會、作非正式談話、(三)訂期敦請我國出席世界教育會議代表團到會茶叙、並交換意見、(四)通過林暉爲會員云、

本市冷藏冰廠業
天然冰廠二百卅餘家漸遭淘汰
機製冰廠十餘家英商營業最大

冷藏庫及機器冰、爲新興工業之一、關係我國漁業及居商大美蛋廠、當時營業僅限於西僑、除機製冰外、以冷藏蛋類及果品爲大宗、其後英商上海冰廠、日商東方冰廠、華商茂昌、永新、上海、宏昌、承餘、洽和、洽茂、滬中、光鑫、興記、魚市場等十餘家、相繼創設、業務驟形開展、除興記光藝專營機製冰外、其他各廠、均以冷藏冰鮮魚及果品爲主、製冰間亦爲之、但數量較少、

機冰業　機製冰之營業、以英商爲首屈一指、該廠平均每日可出冰六七十噸、本市同力球場、及各大酒吧間、均由該廠供給、至華商則以興記冰廠營業較廣、每日出冰四十噸、一銷路、厥一、天然冰之唯一銷路、厥一、天然冰之唯一銷路、厥一、天然冰之唯

上海啤酒廠昨罷工
工人踞廠與警捕對抗
一時烟幕籠罩酒瓶橫飛形勢殊嚴重
經黨政調處廠方允加工資即告解決
今日起即可照常工作

滬西宜昌路一三〇號上海啤酒廠，雇有工人三百餘人，前因廠方營業不振，故對各工人工資酌予減低，近以時交夏令，銷路激增，各工人要求恢復原有工資，但廠方延不答復，引起工人不滿，於昨日上午六時聯合宣告罷工，並提出二項條件，㊀恢復原有工資，㊁本月底應一律增加雙工，至上午十一時許，工人成羣結隊，阻止廠內廠外行人出入，該廠當局，立即通知該管普陀路捕房，請求保護，捕房聞訊，遂先派中西警捕四十餘名，搭警衛車前往勸戒，並通知滬東預備警衛大隊，及俄籍萬國商團，分乘軍用卡車，各携烟幕瓶淚彈，機關槍馳往彈壓，一時該廠四周，形勢緊張，軍警到場者約在三百名以上，各捕先將該廠大鐵門衝破後，用烟幕彈向工友人叢中投去，一部份工人約十餘名，被烟彈悶倒就逮，其時大部份各人，見勢不佳，即逃上該廠二樓，並將樓門上鎖，該樓西人工程師鮑事員二十餘名，俱被看守監禁，軍警遂設法用銷鎖爛毀鐵門衝入，各工人遂將被禁之西人二十餘名曳上三樓，並予禁閉，軍警復依法衝上，直至最高屋頂機械部止，其時該廠被捕之西人狂呼救命，軍警猶欲衝上，全體工人，乃將該廠啤酒瓶，據高向軍警亂擲抵抗，該廠各層沿街玻璃窗，擊毀約近一千塊，啤酒瓶損失一萬餘只，軍警仍無法衝上，捕房因該廠不捕鑿鬧工友，各工友始將被大部西人高級職員，被工人拘禁，恐被謀害，遂停止武力行動，同時已由市黨部派員到場，向雙方調解，結果廠方接受加薪條件，並允准通知捕房，捕之西人一併釋放，軍警撤退，調解成立，各工人於下午三時許，相繼出廠，閘今日可照常工作云、

罷工後廠前警備情形（本報攝）

久新琺瑯廠忽起糾紛
逮捕激烈份子十五人
機器部工人昨宣告罷工
黨政將予調解即可解決

南市製造局路，久新琺瑯廠，前晨七時許，有該廠機器部工人七十餘名，向廠方質問變更工人工作時間，致發生糾紛，當經該廠經理顧志豪（川河人六十二歲）向各工人解釋之際，以人多口雜，一時無法解決，其時秩序混亂，被毆傷鼻部，由附近崗警得悉，到場驅散始息，不料昨晨六時許，機器部工人，宣告罷工，形勢嚴重，黨政機關據報後，爲澈底維持勞資雙方合作，及免工潮擴大起見，商請後由該管西門分局長姚光鼎報告總局，派大批警士警備車一輛前往彈壓，並拘獲激烈份子工人秦長興，張阿炳，曹炳林，劉阿培，陸金培，華滿林，陸順大，曹祥記，謝鑫榮，張貴寶，丁銳仁等十五名，帶局訊究，一面仍經黨政機關向勞資雙方調解，聞該廠各部份工人共有三百餘名對該少數工人怨工其餘均照常開工，故不久即可解決云、

穆根金
處刑十五年
—殺死老薛寶案—

常熟老叟薛寶，年已六旬，向在七浦路唐家弄歸仁里弄口，擺設臭豆腐干攤，已歷二十年，故該處一帶居民，莫不知有老薛寶其人，本月七日下午七時三刻，薛寶在七浦路三九四弄內，被其同鄉人穆根金，用刀將薛寶刺死，兇手當場被捕，解送第一特院，捕房律師厲志山依刑法二百七十一條殺人罪起訴，此案業經訊供終結，昨晨由承審推事黃日昇升座刑八庭，宣告判決，主文穆根金殺人，處有期徒刑十五年，褫奪公權十年，兇刀一把沒收、

紗廠包飯處
一女工死因不明
尸又報局候驗

上海之畸形社會中，有一種紗廠工人包飯處，名爲包飯者，實則以前會充工人與工頭、或與廠職員熟悉，可以介紹作工，以江北等處人居多，每到鄉間，招致貧苦童工，在其家中，寄居於鴿籠室之格床，或竟席地而臥，供以囚犯式之飲食，驅令入廠作工，所得之汗血工資，悉交與彼，如是供彼作奴隸牛馬，有達四五年之久者，亦有短期者，總之非一年以上不可，在此期間中，本人之父兄，簡直無權與問，其尤者，連撥配亦可代行其權，如一究其收入名目，則飯錢厥、房錢厥、未始非正當名目，而樑取貧工，莫此爲甚，茲又有閘北潭子灣西首，中央造幣廠後面，一百七十八號一紗廠包飯處，竟發生一人命案，昨據地保張協堂投地方法院報稱，該號內包飯處爲江北人趙某，其家有少年女工八口，有鎮江籍少女朱姓，年十五歲，來滬僅五月，茲因其父兄不願其女爲牛馬，故擬領回，乃趙竟霸而不許，不料至昨日午後五時，忽然身死，死因不明，尸

黨政機關昨會商
處理滬西絲織工潮
決會同派員查明依法核辦

本市絲織業工潮，經黨政警商定處理辦法後，美亞經紗廠及總廠工人已復工，煽動工潮之主要份子，亦已先後逮捕解警備司令部核辦，惟滬西寶華萬寶等廠工人，以求釋放被捕工人爲名，繼續罷工，故黨政警三機關，於昨日下午三時半，在市黨部會議室，再開聯席會議，到市黨部委員陸京士，工農股主任張昇，幹事陸蔭初，社會局調解股主任王先青，警察局督察處長汪大燮，督察員夏蔚卿等，同業公會代表蔡聲白，王榮吉，裘昕瀛三人，亦列席備詢，當經議決，對處置滬西各絲織廠工潮，決由黨政機關派員會同查明後，依法核辦、

婚喪喜慶　移款助賑　功德無涯

父報局，趙逃避，將趙妻拘局，故請相驗，當奉王廣發檢察官訊問一過，諭候報驗、

暗殺沈關林兇犯
法捕房昨午起訴
被告矢口否認行兇

本地人沈李氏之子關林，去年七月九日在西愛咸斯路六九五弄口，被暴徒四人以利斧砍傷，至八月六日因傷身死，關林受傷後，曾請兇手爲阿小、寶海、盛發、俞弟等四人，該案發生後，法租界捕房即飭屬緝兇，至本月六日晚間，法捕房探探卜正龍等，始在徐家匯一樂天灘簧場拘獲該案一兇犯沈俞根，即俞弟，奉諭逮押偵查，捕房認爲沈俞根有犯罪行爲，昨日午後解送第二特院刑一庭，依傷害致人死之罪，提起公訴，當由陳碩英推事升座提審，被告沈俞根延江一平律師辯護，被害人沈關林之母沈李氏一口咬定沈俞根爲殺其子兇犯之一，而沈俞根矢口否認參與殺人，陳推事認爲有調查之必要，諭知被告沈俞根還押，改期再訊、

因疑有告發販毒行爲
唆使鎗殺地保
吳金寶被捕後依殺人罪起訴
昨日開審被告否認諭候調查

住居虹口徐家橋之本地人吳金寶，去年秋間因有人將其犯法行爲，密報於虹口警所，乃由該警所飭警擬將吳金寶拘案，當時吳已先聞風而逸，致未緝獲，事後吳認爲此次係被徐家橋地保徐關松所陷害，乃於同年九月念八日夜七時許，唆令其徒劉天保往徐關勝家，誑稱係吳邀赴小茶館喝茶爲由，將徐誘至半途，由劉用其師所給之手槍將徐關勝擊斃，嗣經死者家屬投報警所，請求通緝在案，近始經本市偵緝隊偵知主謀吳金寶，匿居於滬上愛文義路平儒旅館，遂飭探按址前往，將吳拘獲，解送地方法院羈押，業經該院檢察處偵訊屬實後，依殺人罪提起公訴，該案昨日午後，由陳康孫推事升座刑一庭提訊，首由死者徐關勝之妻到案供稱，本地人現住徐家橋四號，丈夫徐關勝向業地保，去秋因徐金寶私販紅丸事被人向警局告發，他疑心係我丈夫所爲，在九月廿八日夜，唆令他的徒弟劉天保到我家來，稱係吳邀我丈夫出外喝茶，不料就此一去不返，經我兒子出外尋找，行至半途，始發現丈夫已被劉天保用槍打死，可憐我一家八口，均靠丈夫爲生，現在丈夫死去，全家生活頓陷恐慌，請求庭上公斷云云，庭上核詞，據以轉詰被告，徐金寶矢口否認有使人槍殺王阿炳二名，解送特一院，歷

販紅丸事，亦從未收過徒弟及私藏手槍，至於去年九月廿八日，徐關勝被害那天，被告適往引翔港北葉家巷王寶寶親戚家裏做客人，直至廿九日始回家云云，訊至此，陳推事以案須調查，諭知本案改期再訊，被告仍還押、

被控姦拐之華捕
上訴仍判刑九月
惟准予緩刑二年
對方諒解將結婚

法租界捕房六八六號華捕天津人李鉅鐸，年廿一歲，今春與住南陽橋同康里四十九號姜子勤，顧文林等，多名，解由捕房代表張少卿趙命榮各處死刑，餘亦分別判處徒刑，自張等判決後，該捕房又續獲是案主犯任少爺，（即任文海）未實施開槍，依法亦應負殺人之責，況本案二被告係屬正犯，故請依強盜殺人罪處兩被告以極刑云云，末由兩被告之選任辯護律師黃修伯，及法院指定之義務律師林傑慶爲任王辯護之下，庭諭終結，候下星期二，宣告判決、

江蘇銀行劫案
捕房對續獲兩要犯
請處以極刑
謂殺人係彼等預定計劃
雖未實施應負殺人之責

本年二月三日下午五時，蘇銀行支行，解送總行之款七千餘元未遂，即開槍將該行司閣捕史金芝擊斃，並彈傷保鏢捕房代表張少卿趙命榮各處死刑，餘亦分別判處徒刑，自張等判決後，該捕房又續獲是案主犯任少爺、（即任文海）未實施開槍，依法亦應負殺人之責，況本案二被告係屬正犯，故請依強盜殺人罪處兩被告以極刑云云，末由兩被告之選任辯護律師黃修伯，及法院指定之義務律師林傑慶爲任王辯護之下，庭諭終結，候下星期二，宣告判決、

封鎖錢店盜犯續審
尚有另案須偵查
候結案再予移提

皖籍盜匪周龍田等，因在廢曆端節前夕，結夥搶封廣東路大華鍾錶店，被華探錢憲亭拘獲，解由特一院，訊諭收押，昨晨續審，捕房律師請求改期，因被告等尚犯有另案數起，且與最近拘獲之大批盜匪均有牽連關係，經馮推事略訊一過，庭諭還押，市警察局及法馮推事諭知候案結後再核、

陸冠曾夫婦訟後
母與賬房又被控
有陸正坤者請確認爲親生子
對造人稱係捏名誹謗圖詐財

本市裕昌當小主陸冠曾，因與妻程叔蘭，感情不睦，程氏即在特一法院控陸優占首飾十萬餘元，而該當前經理俞少卿，亦列爲被告，經特院審理之下，判決陸俞均無罪，而陸在吳縣地方法院訴請程氏前因與妻程叔蘭，感情不睦，同居一案，亦經判決程氏應與陸同居，詎一波方平，一波又起，茲忽有陸正坤者，具狀特一法院調解處，請求確認身份，其所列對造人爲陸冠曾之母陸吳氏及俞少卿，據悉陸指彼係陸吳氏與俞少卿所生之女，故請求傳集調解，昨晨此件由王推事開民十一庭調解，乃聲請人陸正坤既未報到，亦無律師代理，而陸吳氏俞少卿則延吳麟坤王鋪裳等律師到庭聲明，據對造人所知，陸正坤根本並無其人，則所控之事實，不問可知其爲虛構，其目的完全破壞對造人之名譽，而達敲詐，今聲請人之不到，已可見一般云云，王推事以聲請人既不到案，無從進行調解，乃宣告調解不成立、

東京路火警
跳樓一斃二傷

昨日上午八時許，滬西麥根路東京路茂順里十一號客堂樓上，房客鄭定剛之妻李氏，因熬一油鍋，潑翻起火，冒穿屋頂，該後樓房客朱金氏，見火勢已迫，遂亡命由樓窗上躍下，因傷重殞命，鄭定剛見妻既斃禍，急亦携李氏一同躍下，鄭跌傷腰部，李嬸鼻樑跌傷，該管普陀路捕房據報後，即召車到場瀝救，並將傷者死者分別車送醫院與驗屍所云、

連續恐嚇薛香芸
王永泉上訴加刑
原判撤銷改處徒刑三年

顏料巨商薛寶潤之女薛香芸，前嫁與地產商許良臣爲室，已有十餘年，嗣忽有前薛家之汽車夫王永泉，偕其子王根寶，具狀向特一院民庭，要求確認根寶爲許薛氏之非婚生子，當經訊明判決王永泉敗訴，後許薛氏乃向刑庭控告王永泉王根寶共同詐欺誣告恐嚇等罪，初審終結，判決王永泉詐欺未遂，處徒刑六月，王根寶無罪，但王永泉不服判決，延律師向高二分院提起上訴，被上訴人許薛氏，則委鄂森唐慎培兩律師代辯，庭諭本案辯論終結，昨日下午由郁華庭長偕周蘋兩推事升座刑一庭，宣告判決，主文曰：「原判決關於王永泉之部分撤銷，王永泉連續恐嚇未遂罪犯，處有期徒刑三年，諭畢遂由巡捕將王永泉帶下、

來函

巡啓者，茲據敝當事人張啓明君聲稱，頃閱本年六月二十一日，時事新報刊載關於鄞人與吳琢琦離異及同居給養訴訟新聞一則，顯與事實不符，查先父在世，開設無錫老寶華照相館，閱四十年之久，營業素稱發達，足敷家用及鄞人教育費用而有餘，歷年賬簿具存，可資覆按，何來受對方資助之說，況雙方互訴案件，正在審理中，是非曲直，自有大白之一日，用請代爲通知該報館賜予更正等情前來，合亟據情代爲函告，希即將此信刊登，以資更正，至紉公誼，此致時事新報　律師何世枚王傳鑒啓同民國二十六年六月念一日

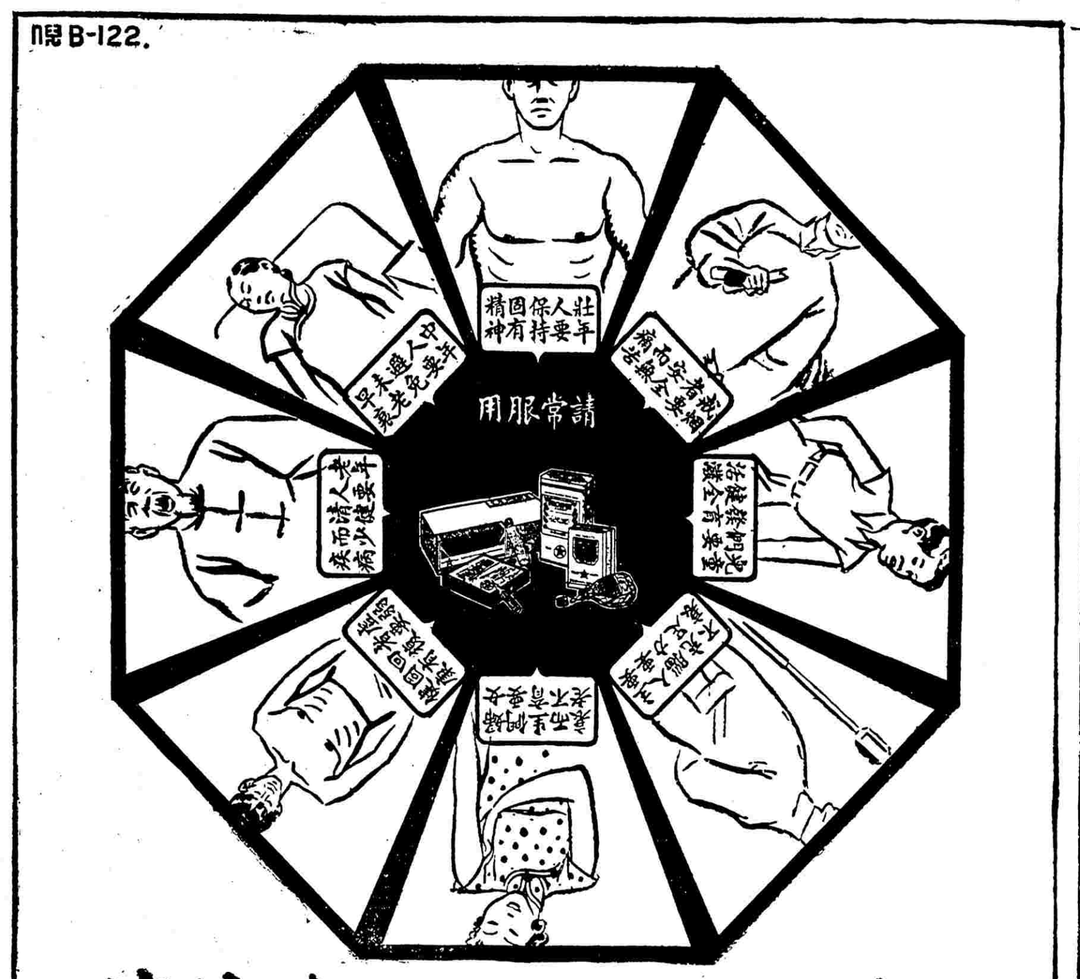

補使命
PHOSMIN
補針　補粉　補片

「補使命」負有滋補強身使命。為現代最合理之科學製補劑。補針係賀爾賜保命與蛋黃素混合製成。含量準確。質料新鮮濃厚。肌肉注射。完全無痛。故名醫樂於應用。婦女亦無畏忌。

補粉　補片並含有乾酪，甘油燐酸鈣等強身滋補藥物。女用品內更有卵巢製劑（好美滿）故對於婦女性神經衰弱早老不孕諸症。而有極大之効力。以其藥性溫和。四時宜服。甘芳味美。婦孩喜悅。久藏不壞。携帶便利。

主治　神經衰弱，性神經衰弱，頭暈目眩，耳鳴脇衰，腰疲腿軟，食慾減退，未老早衰，精神萎頹，婦女早老經病，生育艱難，小兒發育不良，老年失眠，血虛

上海新亞藥廠製造
藥房均售

東京的水上生活者

日本特約通信　乘東京的中央線省營高架電車一過市谷車站，便有一陣陣令人窒息的臭氣隨風吹來，假使再憑窗下瞰，臥在脚下的是一條污濁不堪的小河，那黑色的水裏，冒着無數水泡，當每一個水泡從河低冒上來的時候，就有一絲一縷的臭氣，從道小小的水泡裏散發開來，加上受夏天陽光的蒸發，一觸鼻頭，委直使人悶得透不過氣來，所以，坐中央線車子的乘客，上自祖胸露臂的靡登女郎，乃至老態龍鍾的老頭兒，當車在河岸上駛過時，大都會抽出手帕來掩住鼻孔，在被稱爲花花世界的東京，不得不引爲一個奇突的像觀、

但是，路過的人們如此方里，論起人口來，男的約一萬二千人，女的約五千人，說得明白些，就是在東京有一萬七千人左右過污濁的生活者、

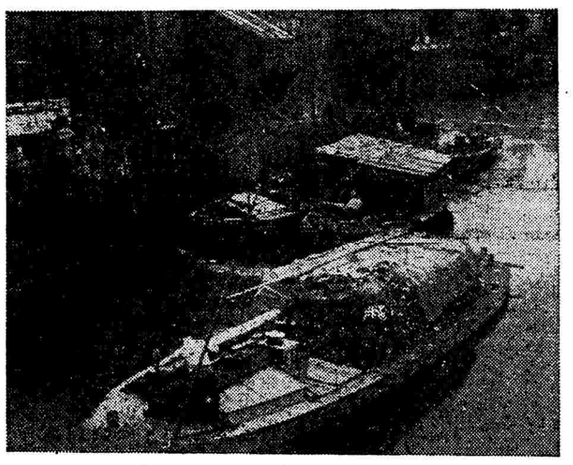

飯田橋下的垃圾船

這種水上生活者，他有特殊的一種美名來分配他們浮在水上的小世界，就是吃飯睡覺的部分叫做「三奇」（譯音），裝糞尿、塵芥、污泥的，便喚做「貨色間」，貨色間是極普通的，不過，這三奇似乎有些妙，我想，大概是「炊事」的轉訛，因爲炊事日本人是叫「四奇」的，於是這種船，日本人就叫它爲「三奇船」，生活在這船裏的，當然是稱爲「三奇船」生活者了，他們又有一種專用名詞，就是把雇傭關係叫作「販貨」，這雇傭關係，也定有一定的「販貨制度」，不過在這裏又分爲「積販貨制度」與「定期販貨制度」，依前者的制度，凡是「三奇船」和行家訂定了運送契約，譬如從某處到某處有貨物一百噸，運費爲十元，那末，這運費的一部分是可以先付的，但是後者的定期販貨卻不是這樣，他們是不管貨物有無，每月決定以最低的限度先借運費，聽說本來是每月約三十元的，最低的限度就得先付二十四元，但是向行家先借數千元而行家爲此倒閉的也有、

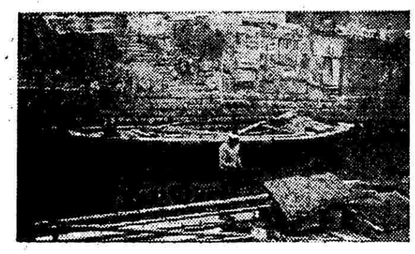

水道橋下的糞船

水　上生活者的勞働爭議，也是東京水上特殊地帶的一個有趣鏡頭，爭議的雙方，總是行家和「三奇船」，最初，譬如爲了運費或其他問題雙方開始交涉，萬一交涉決裂後，凡是合作員全部的「三奇船」，一聲號令，便從四面八方的叙檣來，立刻組織成一個爭議團本部，倘使貨物已卸在船上而起了爭議的話，「三奇船」就將貨物全部扣押，以搗毀或隱藏來要脅行家，那種橫蠻强硬的態度，每每非壓倒行家便不肯罷休，實際上，在現在的世界上，爲了生活，他們假使不採取這橫蠻强硬的態度，老實說，恐怕連這口盛在臭氣裏的飯也不能安然進嘴呢、那末，他們平均每月收入多少，普通是五六十元，因爲用不到付房金和交通費，所以可當陸上九十元到一百元的月薪階級、

所　不幸的，便是生在這種環境裏的兒童們，他們每天在這雙人的臭氣裏過生活，他們看不到河岸上高架電車中安步着的穿着西裝或制服的孩子，兩三歲不懂事的孩，有時候在被窩裏找到一兩條蠶蛆，還得望嘴裏嚼呢，但是，水上的兒童，却沒有一個不健康的、（朋武）

× × ×

上海
女子公寓
地點適中　交通便利
環境清靜　設備完善
管理周到　費用低廉
房位無多　欲住從速

上海圓明園路一〇九〇號　電話二〇六二　郵附：一分二

購買航空獎券
助國家建設
為自己福利

本報贈送

二家刊物
四大出版
出社
書籍

半年全年定戶仍加贈航空獎券

期限	一個月	三個月	六個月	全年
贈品	一元二角（外埠加郵費二角）快樂家庭全年六冊	三元五角（外埠加郵費五角）快樂家庭全年六冊 方舟月刊全年二十冊 英美日海軍爭霸權（行銷平津一帶之家庭刊物 畔農山先生著）	六元九角（外埠加郵費一元一角）快樂家庭全年 方舟月刊全年 航空獎券一條 時代姑娘一冊（葉靈鳳先生著） 人之初一冊（陳大悲先生著） 新路一冊（樓萬秋先生著）	十三元二角（外埠加郵費二角）快樂家庭全年 方舟月刊全年 航空獎券三條 時事新報評論集（潘公弱先生著） 負嚎閑談（第一集至第四集 同小說評卷章 蘧園主人著） 希特勒組閣一冊（林微音先生著） 花廳夫人一冊

本埠定戶每晨八時一刻前由騎車專差送達不加送力

上海愛多亞路一百三十號電話一五七〇〇

時事新報謹佈

衛生試驗所化驗證明

痔非治之不可

痔科專家朱葆祚醫士秘製之化痔神藥有效十年之歷史治愈男女新久患痔腸血管漏脫肛等症止痛消腫斷根散瘀止癢便濁遺精黃帶等服丸立奏神效如有外痔瘡痔瘻斷根散瘀此藥不受欺騙公弱所減賣所假冒者認明本牌號庶不受欺騙市面所有藥品一律郵寄加倍外埠每瓶一元二角郵費加一號藥用通信醫治所附送藥方一張內有詳細說明書每瓶內有藥丸散各一瓶上海英租界貴州路寧波路口●同仁藥房發行●即同仁醫藥所

●要在用藥之得當與否●

回力球

1 沙薩門地　2 爾司科　3 莫克力骨　4 依巴拉　5 古禮地　6 賈多

1 阿斯佩蒂　2 泰寶達　3 勞萊查　4 古巴龍　5 皮浪多　6 普登巧

每晚八時起賽

愛爾蘭路

四社出版部發行

陳大悲先生著

人之初

長篇社會小說

陳先生著「紅花瓶」長篇小說以來，博得全國讀者熱烈的崇拜，這部「人之初」的情節，比「紅花瓶」更為曲折而奇妙，加上陳先生一枝妙筆，描寫而歸了，活龍活現，恰似給人一個初戀登場，不過這部「人之初」的寶寶，不過著者存心忠厚，把書中主角的姓名，調換一下，聰明的朋友一看便知道來源，不難按圖索驥，探本窮源啊！

一個孤兒，到回國以後，反而把他的養育成人，又關懷備至，反而特別的關懷，一個孤女，受他哥哥的撫養，又關懷備至，反而把他的婚姻，一個瘋子，受他弟弟的虐待，又關懷備至，反而把他的親戚，一個無依無靠的孤女，受他弟弟的欺侮

從劉荷影出院說起

流沙

中國的女子，是以「無才便是德」爲訓誡的。但如果才貌兼全，卻也爲世人所注目，若擅詩詞，其片言隻字，更被人視爲吉光片羽。至於生平事蹟，亦有人爲之考索詮釋，以期無誤。如宋之朱淑眞，蜀之雪濤，其人或不貞，或爲名妓，然以能詩詞故，即亦爲後人所稱道。只要其人風雅，對於貞操與否，是可以略而不論的。

由上所說，既然女子有才，即使誤墮花溷，亦不致爲人所輕視。則因同樣的理由，不幸而身陷牢獄的女子，其人如出身名門，素嗜風雅的，不也可以停邀法典的寬宥嗎？

這例子也是有的。

明代的鐵鉉，因爲忠於惠文帝，被永樂視爲叛逆，用油鍋炸死，他的兩個女兒，則發付教坊，叫她們當婊子。據說後來二女獻詩於原問官，辭如下：

「教坊落籍洗鉛華，一片卷心對落花。舊曲聽來空有恨，故園歸去却無家。雲鬟半鬟臨青鏡，雨淚頻彈濕綠紗。安得江州司馬在，尋前重爲賦琵琶。」

詩獻上後不知怎麼，被永樂所看見，因其情詞悱惻，遂馬上赦出，將她們嫁給士人了。

可見只要身爲才女，卻到處得到便宜，既可邀士子的青睞，亦可得法典的寬宥。就是到了現在，女作家劉荷影，因身操賤業之故，被官憲查獲，送往救濟院，但因爲她善文詞，上了一紙呈文，請求出院，因爲婦媯勵聽，令人感泣，現在也得倖邀赦免恢復自由了。

這並沒有什麼值得驚異的？國雖有法雖道不可以饒恕一個弱女子嗎？而況這也是傳統的精神呢！現在再見，直可以說是古今媲美罷了。至於那些不識字的女子，而亦身陷牢獄者，則自然是例外。這理由，就因爲她們不識字。誰叫她們不是女作家呢？

卻在加冕典禮舉行以後，用那個玉璽在擂他們的胡桃吃。

馬克吐溫的著作，是包含着深邃的諷刺意味的，全部作品當中，很深邃而細膩的對照了皇室貴族與平民乞丐生活的不同，雖然這作品是用了幽默的風格，來表現這嚴肅的意思，但內容，這卻是一齣包含着眼淚與悲憤的喜劇。尤其是寫到小乞丐湯姆的生活，遭遇，這可以代表全世界苦難的兒童。

所以，我們對有原著作，決不能當它作童話看，這裏面確確實實表現了社會的「眞相」。

因此，對於這個劇本的編製方法，我以爲如果我們變換一個觀點，强調那嬪小玲瓏的神態，是不禁使人興愛憐之想的。我們於是作了一次談話。

道她年才五歲六個月，我知在這次談話共一月，我偉建小學二年級讀書，三年前，看了電影，便對表演發生興趣，她對她的媽說：「媽，我也要去做戲，像她們那樣的，」她媽是一個極端尊重兒童個性的戲劇發生興趣，倒未始不是一條引導她向藝術努力的道路，於是，便決意給她一個機會，起初她在「滿園春色」中客串，現在主角，并且和藝華公司訂下五年的合同。至於家庭狀況，父親的是一位醫師，他不反對她的職業，總要拍了電影，但總是常常說：「她發生影癡。」虧得牟菱這孩子聰明，會利用拍戲的餘暇，背書讀生字，所以，雖然常常請假，她先生還稱讚她不止呢。

影評

乞丐皇帝

The Prince and the Pauper

馬克吐溫原著　大光明戲院映

台生

美國華納影片公司，正當英王樂行隆重的加冕典禮的時候，卻攝製了這一張似乎和英國人開玩笑的「乞丐皇帝」。

也許這正是我們這位世界名著作家馬克吐溫太幽默了一點，把一個英王加冕寫成一個幽默的趣劇。尤其是當那個小英皇愛德華，用那握英國人民生死富貴之權的玉璽，拿來作胡挑搗子用的時候，在現在這個時候看起來，眞有點和英國人在開玩笑了。

不過這個劇本的確是富有生意眼的，第一，原作是馬克吐溫的著作；第二，以一對面貌相同的孿生童星，來扮演劇中小乞丐與小皇帝兩個角色，是够人發笑的；第三，男主角是「鐵血將軍」，「英烈傳」的城洛爾弗林，當然易於叫座。

全劇的故事挺有趣，大約說一五七三年英國皇宮中誕生了一個皇太子，同時在乞丐窩裏，也生了一個小乞丐，這兩人面貌非常相像，十年以後，這一對面貌相像，而階級懸殊的孩子卻碰見了，小英皇一時好奇心，竟和小乞丐換了衣裳到宮外去逛一條他心愛的狗去，不料從此不能回來，而小乞丐便也從此被奸臣留在宮內，當他作傀儡，老皇帝死了以後，他竟被正式加冕，這時候那眞眞的小英皇受盡了患難痛苦，由一個豪俠護送回來。那奸臣被放逐了，小英皇和小乞丐

美音樂權威番額

來華聘請藝人

並希望梅蘭芳能赴美

美國音樂大家哥倫比亞播音台副總裁商額（Sol Hanks）前日乘中美直航飛機抵滬，爲中美通航後，由紐約直接飛華第一人。據商氏語人云：「自我國梅蘭芳蒞美表演後，已引起美人對於東方音樂之極大興趣，此次來華目的，即係尋覓中國音樂天材，赴美表演。商氏末稱：若梅蘭芳作第二次美國之遊，定可成功，聞商氏在我國將有相當時間之逗留云。

洞庭西山

幾個避暑勝地

新野

洞庭西山，是太湖中孤島之一，矗立三萬六千頃的驚濤駭浪中，四面環水，無岸道可通。水程距蘇州約九十華里，但山明水秀，風景幽靚，尤其是洞庭八景，爲風雅之士尋幽探勝之處。這裏，讓我談談幾個適宜於避暑的地方。

消夏灣

這是一個小小的漁村，相傳吳王與西施曾避暑於此。不特氣候溫和，而且風景也非常幽靚，它處於靠山環抱中，面前一片田，稍出，就是一望無際的荷塘。出了塘山渚，便可看見烟波浩渺的太湖了。在這漢漢水天的上面，常常有幾點帆影，像是一朵一朵睡蓮似的在冉冉移行，那些孤嶼小島，也隱伏在波濤中。荷塘裏除了蓮花之外，還種着許多菱和麥白，這時菱葉雖然已老，可是尊菱便恰好上市；所以一般村姑農婦與青年漁夫們，都有的撐了一隻小船，有的划了一隻大脚桶，在柳蔭下，在蓮叢中，悠閒地工作着。有時一種悠揚的歌聲，蕩漾在蕩的周圍，使每個孤獨青年的心坎，爲之陶醉。

石公山

石公山在洞庭西山之南部，它傲然伸展於太湖中，風景之秀美爲全山冠，那裏三面臨水，祇有一面與縹渺峯山脈相接，疊峯疊翠，巒嶂壁立，樹木蔥蘢，蒼翠欲滴，而古蹟名勝更指不勝屈。最好是在月明之夜，聽山風而看銀濤，浪花和巖石相搏，激出澎湃鳴咽之聲。

走過了明月灣，到石公山便沒有多少路了；首先我們見到一座刻着「石公勝蹟」四個篆文的山門，拾級而上，有一隻休息亭，過了亭就是一片鬱葱的林木，山坡下一叢蘆葦池一個，對面是浮玉北堂，內有一聯曰：「歸雲洞口霧千重，明月灣頭月一輪」。詩在壁中，寫在詩裏，其情其境不啻躍然紙上。上面一樓，題名「湖照」，推窗遠眺，則一片蒼茫雲水，並且，在這裏能看帆影，望孤島，觀日落，瞧霞彩。從側門裏走出，可由石公寺裏到節烈祠前。

林屋洞

從鎭夏上去，沒有多少路，就可看到那座不十分高的青石山，那山相傳是漢朝隱士名人韓崇的得道處，又稱與無碍居士李彌大亦曾隱居於此，並在山之南麓築有無碍室，和四時不斷的花卉，裏面便是靜室，書畫琴棋，陳設得很精緻。開窗遠矚，一切河山田舍盡收眼底，而且夏天還真的氣溫平均要比別處低十度以上，冬令則反覺和暖了。

此外，勝景勝還很多，譬如：龍清精舍，西湖，法華，獅塢等，但這裏不想一一細勝了。

夏季適用的腿罩

社交婦女不可或缺之物

夏天到了，赤臂露腿，好像是婦女界最時髦的玩意兒，可是「露」了之後，就難免蚊子，小蟲等要來嚙咬。最近美國新發明一種腿罩，和古代腿袖的式樣差不多，從膝襯上套起，一直下垂到脚背，雖則「袖口」很寬，但走起路來，並不怎樣累贅，而且又因「新」的緣故，社交場中，現頗風行，據說，它的作用，不僅可以避免蚊咬，就連蜜蜂也釘不進。上圖是穿腿罩的一個典型的女性。

里格

美國新發明

愛與仇（六六）

陳慎言

富順見他說得可憐，只好慢慢把他扶起，一步一步將他扶出花園，幸而一路沒遇着人，扶到馮七爺屋內，伺候他躺在床上，倒一杯開水，請他喝下。知道馮七爺是個烟鬼，又替他裝兩口烟。馮七爺喚過一口氣很感向富順道：「小兄弟今天虧了你，激不然我一條命又送在那醉鬼手裏。」

富順笑道：「七爺！你如何黑夜會跑到後園去呢？」

馮七爺道：「我只爲月色好，偶然到後園走走，那曉却碰着這醉鬼。」富順道：「七爺由上房出來，賴大爺就在廊下等着你了！」馮七爺一聽，不禁愕然，回頭一想，立時醒悟過來，遂對富順道：「今晚的事，眞出意外，好兄弟！請你不要聲張。若張揚出去，不但難聽，而且和府裏名譽有碍，我這幾天老太太正病着，明天我便請假回去了，幸而今晚事，只有你知道，請你不要告訴別人。」

說着，由袋中掏出票夾，取出一張五元鈔票，塞在富順手裏道：「好兄弟！今晚虧着你，這幾塊錢你留着買酒喝吧！」富順假讓一會，見馮七爺一定讓他，纔行收下，笑道：「七爺，請你儘管放心，我又不是傻子，這是什麼事，豈可亂說。」說着，又替馮七爺打兩個烟泡，纔走出去。走到下房一看，賴升並沒在內，再轉到內院，向二太太房內一看，見二太太正一個人坐在房內，富順走進去，拿出五元鈔票，嘻嘻笑道：「謝謝二太太，馮七爺竟賞我五元錢。」二太太問道：「你遇見他們沒有？」富順把在後園所見，述了一遍。

牟菱

「掌上珠」牟菱

君韜

在一次園遊會裏，認識了天眞活潑的牟菱。她是一支戲劇性很濃厚的喜劇。而且這兩個學生宜星，的確也演得不壞，不妨去看看這樣的作品。

市聲

上海零訊

北平名家書畫展覽

北平名畫家金瑞卿、名書家劉雁聲、寗詠琴三君，聯袂來滬，携有最近精作三百餘件，假八仙橋青年會舉廢堂，自六月二十四日起，至二十七日止，舉行聯合書畫展覽四天，金君善以工筆，精繪仕女，人物花卉，久負盛名，劉君精擅行楷，寗君精於蠅頭，細如黍粒，三君素爲藝林推重，此次南來，機會難得，屆時八仙橋畔，必有一番盛況云、

北平名畫家金瑞卿君近作

道路協會提倡沿路植桐

中華全國道路建設協會，前以造林運動非特有益衛生點綴風景，且足以防止水旱之災，而公路種植桐樹利益尤溥，特列舉其重要，分函各省建設廳、令行所屬公路兩旁地主，分段栽種，俾壯觀瞻，而收實效，旬來迭接復函查照辦理者，有安徽建廳、已轉呈省府通飭遵辦，導建廳、除通令各縣市遵照並令行農林局知照辦理，貴州建廳、除原有槐柳杉桐外，此後當詳細考查，以植桐爲原則，飭屬切實遵辦，陝西建廳、則定秋季植樹時期，飭屬辦理，察哈爾則因氣候關係，植桐不大相宜云、

林主席褒獎張家樹

本埠徐家匯徐匯中學，自由民國十五年張家樹大司鐸掌校以來極能適應環境，力求進步，本年爲張校長掌校十年紀念，國民政府林主席，特頒「植才計遠」四字爲贈，該校師生莫不同聲興奮云、

新發明水月燈贈送

國產水月燈發明已久，利用科學化驗製，其發光較諸電燈無異，現適值夏令，燃時尚可驅逐蚊蠅，茲爲廣贈各界起見，特將新式元號燈，尚有三千餘隻，祇限面索，概收手續費每具國幣六角，請向上海愛多亞路中匯大樓六一八號、徐家匯路龍虎人丹總售處洽、

龍虎人丹銷售近訊

中法大藥房出品「龍虎人丹」純係國產原藥煉製，化食生津，祛痧救疫，爲夏令中人人長備要藥，而長途旅行或軍旅生活，尤不可缺此保健良劑，向日逢夏令各地衙署機關軍隊團體必採購大宗，最近南京軍醫署特向滬市各藥房徵求防疫痧藥，從而比較藥效，嚴格甄列，最後決定選用龍虎人丹，業已訂購大宗，該藥房日夜加工趕製，非爲其歷史悠久卓負時譽，實以煉製精究，藥力超越取勝也、

出版消息

兒童週刊七期出版

中國畫報社兒童週刊第七期，昨已出版，本期對於直接定戶，均附送投稿用紙一冊，不另取資，藉以獎勵兒童練習寫作，該刊零售每冊二分，定閱全年連郵一元，地址上海南京路大陸商場五四三號。

農林報改組出版

本市農林報，係民元發行，由孫梅邨君獨力經營，於民二十三年，歸俞雪儲君主辦，改爲全國農村地方教育宣廣，頗得各界信仰，可謂紙貴洛陽，近聞該報改組爲農林報社股份有限公司，產生董事部份，由俞雪儲負實接洽，各界聞人參加，主編務請王智瑤陳健民二君擔任，營業部歸張佐平君，定於本月杪繼續出版，其內容較前更爲精銳，提倡國貨，闡揚新生活運動及農村實施科學化爲主幹，函索者，請逕向上海中匯銀行六一八號，即行寄贈云、

氣象報告

徐家匯天文台昨日下午四時三十分氣象預告云，長江中上游，天陰轉雲，有間斷之驟雨，風多變化，下游有溫和之東風，昨日溫度，最高七十九度二，最低六十八度四，去年今日，最高八十五度一，最低六十八度。

遺失聲明

茲銀行本年六月十九日第三二〇九號敬啟公司抬頭本票一紙計國幣二百二十九元一角六分除向該行具函掛失止付外特再登報聲明一日後如有發現作爲廢紙兜安氏西藥公司啓

亞爾培路逸園

今晚八時半起賽

●新消息：六月份月季

搖彩票

准於本月卅日開獎……每張國幣二元……彩金巨大……致富捷徑……良機莫失……欲購請早……

出售處……本園場內搖彩權……亞爾培路四三九號總辦事處……愛多亞路九號環球洋行……外埠函購：另附郵票一角四分以作回件掛號之用

●曾通搖彩票　每張祇售一元　本輕彩大　欲購從速

頭彩約五百元

⑨第七十五期（六月二十日）搖彩票開獎揭曉號碼

頭彩二八七號　二彩一八一號

三彩二〇四號　小彩三個二

一六七號　二六六號

下期大賽……星期六（六月廿六日）晚八時半起賽

電話：七四五八〇（四線）轉接各部

飛雲汽車九八一〇三　電話本市九八一二二　租界電話

駛行差出缸汽八較其他車輛

愛與仇

明光大　電話二三一二三號　●　時間：二時五半　九半時一刻　價目：洛埃毛克生等合演　林弗爾文藝片　皇帝乞丐

南京大　電話三一八三四號　●　時間：二時五半　九半時一刻　價目：凱絲玲赫蘭佛支通　本名片　街門名

亞愛多路五二號　●　時間：二時五半　九半時一刻　價目：白妮姬羅絲勒泰德　薇　時節青春

南京路廣東路西藏路　●　時間：二時五半　九半時一刻　價目：華威克德倫廉　倫　嫁禍殺人

泰國　●　時間：一時五半　九半時一刻　價目：桃　蓮花女塔

新光　電話九四四號　●　時間：二時五半　九半時一刻　價目：華安悲壯麥艷樂　片巨劇　客情袁主麒即周　串商雪美演童醫芳信　堂經斬　◆品小劇喜映加場每◆　台後與台前　角二元一角八角五價

光陸　電話〇七〇一號　●　時間：二半　五半　九半時一刻　價目：合洛琳及杜勞　演兒卡曼奈勃　片巨防國張緊兀突奇離　祕密國防大　角三樓下排　一七樓元角上角

卡爾登　電話五五三三號　●　時間：二時八半　四半時八場　業餘實驗劇團　劇史闌宮奇譎大偉演公　天則武　編劇宋的之　導演沈苓西　◆元一角六角四目價◆

金城　電話一〇一四號　●　時間：二時五半　九半時一刻　明星公司特超巨片　張石川導演　龔稼農謝雲卿白　主演楊　社會花之　◆一七七九四四價◆　◆元角厘分角角目◆

黎巴　電話五〇五二號　●　時間：二半　五點　七點　九點刻　華雷斯皮萊　片鉅諧詼默幽演主　肉骨重恩　金拾銀強玉求藍幽！黃鬼盜！碧田谷　片鉅版再期下　哥洛摩　◆角六角四角二目價◆

麗都　電話一四〇一九號　●　時間：二時五半　九半時一刻　價目：吉士馬斯立　士女蕾費　佳詼風工曲一風一興合　片諧流之同異流夜一演　奇車中遇　◆角八角五角三目價◆

融光　電話二〇二四號　●　時間：公演時間　三時　五時　七時　九時刻　羣歌舞藝術團（天一後啟）　換時映時　節目新更換　芳　情場女俠　開明映時　線窗春困　◆一二五幼三五一座◆　◆角角角童角角元價◆

浙江大　電話七八九號　●　時間：三時　五時　七時　九時刻　南馬路首　浙江路北　威廉惠鮑瑪蘭格　徒匪證雜據婚集　大偵探唐納　假僞賭賴　情種嬉艷　死眞變死家親變家寃根　◆角四角三角兩目價◆

西海　電話三四七四號　●　時間：二時　四時　七時　九時　浜路新院　池閘址　時間　玉玲阮　金饒　主演　完映一次一・貝拷新旗　集兩下　戀愛與義務　樓下一律小洋一角

中央　電話六六二一號　●　附馬路近麗跑　時間　三時　五時　七時　九時　一刻　華影業公司大偉出品　新　非占高　貂斑華　最新精湛感哀艷絕情片巨　夜雨蕭湘　價目三角四角日夜一律

百老滙　電話二〇三五五號　●　橋匯路山路　時間　三時　五時　七時　九時　一刻　武俠明星　林奧治喬　作傑人編　活生路鐵　一千餘艘電風險艘！迅製馳！危變鈞　潮海怒　主賓賈爾克演映期下　◆角三角二洋大目價◆

先施樂園

漁光曲　影戲場　滑稽比賽　白妮姬羅絲勒泰德　薇　姜武伯約　大劇場日戲　昭關　夜戲　一火燒紅蓮寺　稻興文戲　後本七日戲　夜戲　珍珠塔　蓮花女　門票二角洋　頁二大二角洋每

新新花園

大京班　全武行日戲　大溪皇莊　夜戲　精彩好戲　鍾社封神榜　本八三本變珠鳳　日戲　新劇　秘密夫人　夜戲　頂三點博士告本不不日公開

大新遊樂場　露天　開放

王親艷醉　皇女劇評　宿春劇評　筱玉鳳　金鈺湘　霞翠新　唱演班原領合袖領劇評班三　雙蓮花親招（夜）（日）　台英祝與伯山梁

▲劇話社歡▶　陳覆飛　劉陳秋風　（夜）（日）　秦哈哈新一　夫恩妻仇　誰的罪過

大京班　路孫梅　雲俊　柏齡　火燒寺　本七紅蓮　夜　有聲影電　著名國產　有百無禁忌　落寒江雁

共舞臺記榮　愛多亞路電話八四八〇八

崑玉白　樵松趙　傳蛇白　全部夜戲　寺蓮紅燒火　集十二

九七四三二一夜六五四三二一日　角角五六七角戲角角角角角角戲

◆作朽的萬光劇獨一祇海編最◆　◆，傑不丈芒壇霸部此上排新◆

本七十夜戲　記遊西

九七四三二一夜六四三二一日　角角半半角角戲角半半角角戲

鑫記大舞臺　二馬路電話九〇〇〇〇

萊蓬　電話四二七八三號　●　時間：二時　半　六半　九半時　連四場看　品出貴名司公亞比倫哥美　亞摩絲雷葛　星麗　片名舞歌艷香情人理倫　曲縷金　女處一城聖　開後映天　◆價目兩角日夜一律◆

新中央　電話一二五五四號　●　時間　三時　五半　七半　一半　九半時刻　日一夜六時刻　傑努精女黎　作力心士莉莉　片巨激刺張緊艷頑感哀　遺人珠海　◆目二角三角日夜一律◆

星明　電話九〇五三號　●　時間：二時半　八半時　場兩　大王新筱王　唱演合領員登全體　貴名曲申　◆角四角三角二目價◆